



QUICKSCAN WET NATUURBESCHERMING

HEUKELSTRAAT 21

TE MAASTRICHT



Ecologie



Rapportage quickscan Wet natuurbescherming

Heukelstraat 21 te Maastricht

Opdrachtgever	Vigour Investments Diepstraat 1F 6101 AT Echt
----------------------	---

Rapportnummer	18625.001
Versienummer	D1
Status	Eindrapportage
Datum	25 augustus 2022

Vestiging	Limburg Rijksweg Noord 39 6071 KS Swalmen 088 - 5001600 swalmen@econsultancy.nl
------------------	---

■■■■■
■■■■■
■■■■■
Paraaf

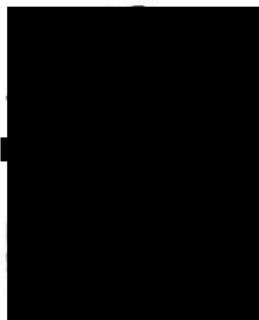

Kwaliteitszorg

Econsultancy is lid van het Netwerk Groene Bureaus (NGB). Het NGB is een vereniging van ecologische advies- en onderzoeksbureaus die werkt aan de kwaliteit van advisering gericht op natuur, landschap, water, milieu en ruimte en die de belangen behartigt van groene adviesbureaus. Het Netwerk hanteert een gedragscode die opdrachtgevers en andere belanghebbers een basis biedt om de leden aan te spreken op de kwaliteit van hun werk.

Econsultancy werkt volgens een dynamisch kwaliteits- en milieusysteem, zoals beschreven in het kwaliteits- en milieuhandboek. Ons kwaliteits- en milieusysteem is gecertificeerd volgens de eisen in de NEN-EN-ISO 9001 en NEN-EN-ISO 14001.

Betrouwbaarheid

Dit onderzoek is op zorgvuldige wijze uitgevoerd conform de toepasselijke en van kracht zijnde regelgeving ten aanzien van natuurwetgeving. Het onderzoek betreft een momentopname en geeft een inschatting van de geschiktheid van de onderzoekslocatie voor beschermde soorten en het al dan niet voorkomen van soorten. De gebruikte informatie omtrent verspreiding van soorten is deels afkomstig uit de NDFF en mag niet zonder toestemming worden verstrekt aan derden of op enige andere wijze openbaar gemaakt worden. Econsultancy aanvaardt op voorhand geen aansprakelijkheid ten aanzien van mogelijke beslissingen die de opdrachtgever naar aanleiding van het door Econsultancy uitgevoerde onderzoek neemt.

In het algemeen kan gesteld worden dat een quickscan geldig is voor een periode van 2 tot 3 jaar, tenzij in deze periode de ecologische omstandigheden wezenlijk zijn veranderd en/of de Wet natuurbescherming, dan wel inzichten hieromtrent zijn gewijzigd. Bij uitstel van de uitvoering van een project met meer dan 3 jaar verdient het de aanbeveling de resultaten van de quickscan opnieuw te toetsen.

INHOUDSOPGAVE

1	INLEIDING	1
2	GEBIEDSBESCHRIJVING	2
	2.1 Huidig gebruik onderzoekslocatie en omgeving	2
	2.2 Toekomstig gebruik van de onderzoekslocatie en voorgenomen ingrepen	4
3	ONDERZOEKSMETHODIEK	5
4	OVERZICHT VAN DE NATIONALE NATUURWETGEVING	6
	4.1 Zorgplicht	6
	4.2 Soortenbescherming	6
	4.3 Gebiedenbescherming	7
	4.4 Houtopstanden	8
5	AANGETROFFEN EN TE VERWACHTEN BESCHERMDE SOORTEN	9
	5.1 Vogels	9
	5.2 Vleermuizen	11
	5.3 Overige zoogdieren	12
	5.4 Reptielen	13
	5.5 Amfibieën	13
	5.6 Vissen	14
	5.7 Ongewervelden	14
	5.8 Planten	15
6	TOETSING AAN SOORTENBESCHERMING	16
	6.1 Broedvogels	16
	6.2 Vleermuizen	18
	6.3 Overige zoogdieren	19
	6.4 Algemene grondgebonden zoogdieren en amfibieën	19
	6.5 Overige soort(groep)en	19
7	TOETSING AAN GEBIEDENBESCHERMING	20
	7.1 Natura 2000	20
	7.2 Natuurnetwerk Nederland	21
8	HOUTOPSTANDEN	22
9	SAMENVATTING EN CONCLUSIES	23

Bijlage 1 toelichting verbodsbepalingen Wet natuurbescherming
 Bijlage 2 verklarende woordenlijst

1 INLEIDING

Econsultancy heeft van Vigour Investments opdracht gekregen voor het uitvoeren van een quickscan Wet natuurbescherming aan de Heukelstraat 21 te Maastricht.

De quickscan Wet natuurbescherming is uitgevoerd in het kader van de voorgenomen herontwikkeling en heeft als doel in te schatten of er op de onderzoekslocatie planten- en diersoorten aanwezig of te verwachten zijn, die volgens de Wet natuurbescherming een beschermde status hebben en die mogelijk negatieve invloed kunnen ondervinden door de voorgenomen ingreep. Tevens is beoordeeld of de voorgenomen ingreep invloed kan hebben op Natura 2000-gebieden, houtopstanden die middels de Wet natuurbescherming zijn beschermd, of op gebieden die deel uitmaken van het Natuurnetwerk Nederland.

Econsultancy is lid van de branchevereniging Netwerk Groene Bureaus en werkt volgens de door het Netwerk opgestelde gedragscode en protocollen. In dat kader verklaart Econsultancy ten behoeve van de onderzoekslocatie niet eerder betrokken te zijn geweest voor ecologische advisering of ecologisch onderzoek.

2 GEBIEDSBESCHRIJVING

2.1 Huidig gebruik onderzoekslocatie en omgeving

De onderzoekslocatie ($\pm 4.945 \text{ m}^2$) ligt aan de Heukelstraat 21, binnen de bebouwde kom van de wijk Amby te Maastricht. In figuur 1 is de ligging van de onderzoekslocatie weergegeven.

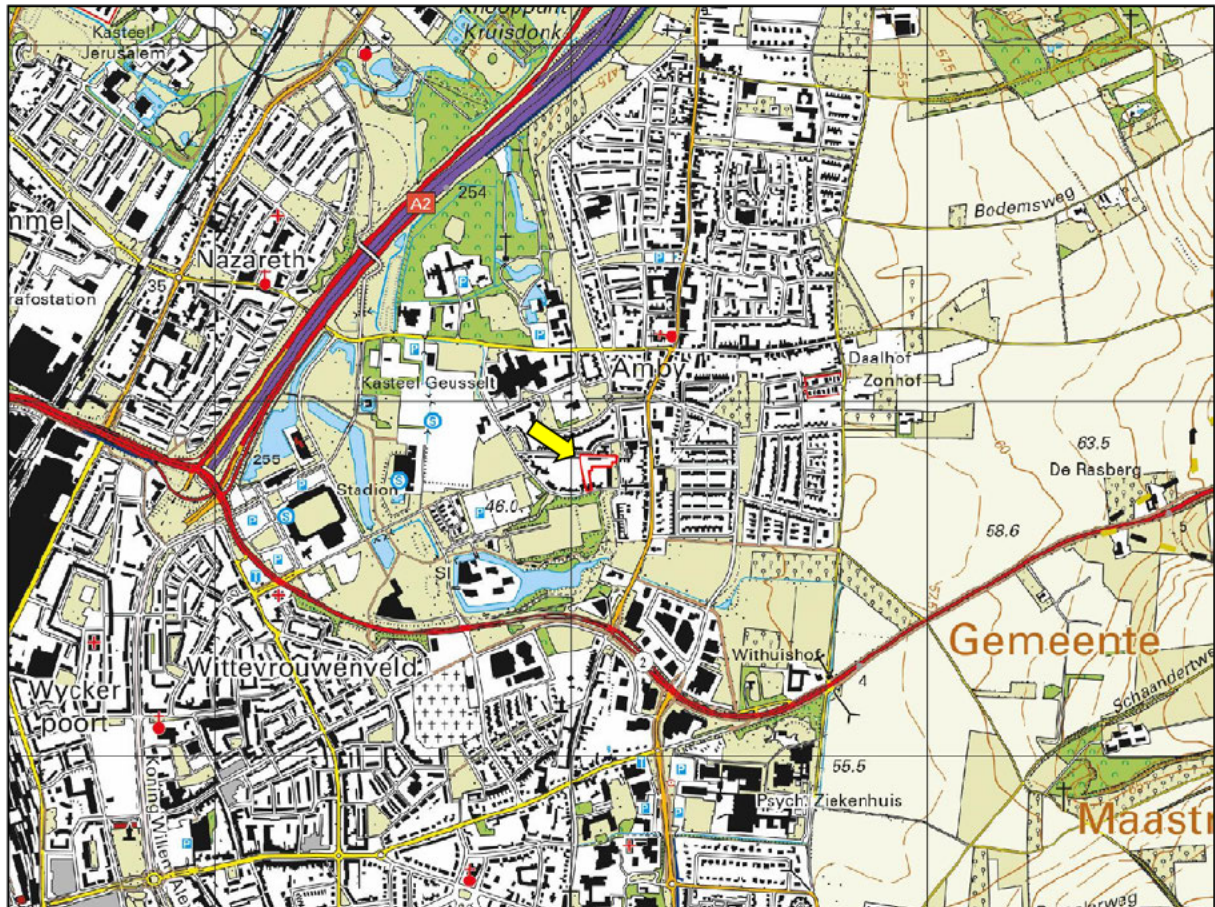

Figuur 1. Topografische ligging van de onderzoekslocatie (rood omkaderd bij gele pijl).

De bebouwing op de onderzoekslocatie bestaat uit twee woningen en enkele opstallen op het achterliggende terrein. De twee woningen zijn opgebouwd uit massief gepleisterde muren en hebben beide een zadeldak gedekt met dakpannen. De opstallen zijn opgebouwd uit (bak)stenen of houten wanden. Opstal 1, 2 en 3, zoals aangegeven in figuur 15, beschikken over een zadeldak van houten betimmering met daaroverheen dakpannen. Daarbij is het dak van opstal 1 volledig begroeid met klimop. De overige opstallen hebben een dak van golfplaten. Opstal 8 is volledig vervallen en is alleen nog zichtbaar als golfplaten op de grond. Verder bestaan de onderzoekslocatie uit grasveld en begroeiing.

Ten zuiden en westen van de onderzoekslocatie bevinden zich sportvelden met enkele bosschages en een woonwagenkamp. Ten noorden en oosten bevindt zich bebouwing. Het groen in de omgeving bestaat uit openbaar groen, siertuinen, graslanden en bosschages.

In figuur 2 is een luchtfoto van de onderzoekslocatie en de directe omgeving weergegeven. De figuren 3 t/m 14 geven een impressie van de onderzoekslocatie, middels foto's die zijn genomen tijdens het veldbezoek.



Figuur 2. Luchtfoto onderzoekslocatie (wit omkaderd) en directe omgeving.



Figuur 3. Zijaanzicht opstal 1, kijkrichting noordoost.



Figuur 4. Vooraanzicht opstal 2, kijkrichting noord.



Figuur 5. Zijaanzicht opstal 2 en 3, kijkrichting zuidoost.



Figuur 6. Binnen aanzicht opstal 2, kijkrichting noord.



Figuur 7. Vooraanzicht opstal 3, kijkrichting zuid.



Figuur 8. Binnen aanzicht opstal 3, kijkrichting zuid.



Figuur 9. Vooraanzicht opstal 4, kijkrichting west.



Figuur 10. Aanzicht opstal 6, kijkrichting noordoost.



Figuur 11. Binnen aanzicht opstal 6, kijkrichting west.



Figuur 12. Aanzicht opstal 7, kijkrichting oost.



Figuur 13. Aanzicht opstal 8, kijkrichting zuidwest.



Figuur 14. Impressie grasveld ten oosten van opstal 6-8, kijkrichting oost.

2.2 Toekomstig gebruik van de onderzoekslocatie en voorgenomen ingrepen

De initiatiefnemer is voornemens het terrein her in te richten. Hierbij zullen de opstallen op het terrein (figuur 15) worden geamoveerd ten behoeve van nieuwbouw. Het zal gaan om 25 koop- en huurwoningen verdeeld over twee bouwlagen binnen de blokken A, B en C (figuur 16). Blok D zal niet worden gerealiseerd. Hierbij zullen tevens 40 parkeerplaatsen worden aangelegd.

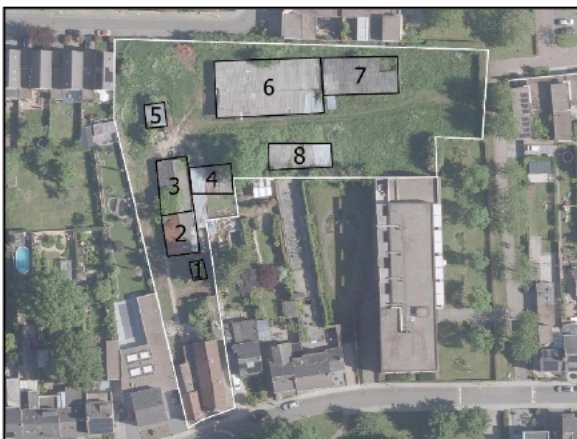

Figuur 15. De te slopen opstallen op de onderzoekslocaties.



Figuur 16. Schets geplande nieuwbouw (bron: VEZA vastgoed).

3 ONDERZOEKSMETHODIEK

Het onderzoek is uitgevoerd middels het verrichten van een veldbezoek en een bureauonderzoek. Op deze wijze is inzicht verkregen in de aanwezigheid van geschikt habitat en de daarbij te verwachten beschermde soorten, gesitueerd op of nabij de onderzoekslocatie.

Het veldbezoek is afgelegd op 29 juli 2022. Tijdens dit veldbezoek is de gehele onderzoekslocatie, alsmede de directe omgeving beoordeeld. Gedurende het veldbezoek is gelet op de mogelijke aanwezigheid van beschermde en bedreigde soorten op basis van het aanwezige habitat.

Verder is aan de hand van verspreidingsatlassen, andere standaardwerken en op basis van “expert judgement” nagegaan welke bijzondere planten- en diersoorten er voor kunnen komen op de onderzoekslocatie en zijn omtrent gebiedsbescherming gegevens van de provincie Limburg opgevraagd. Actuele verspreidingsgegevens van flora en fauna zijn uit de Nationale Databank Flora en Fauna (NDFF) opgevraagd.

De quickscan Wet natuurbescherming is een toets van de ecologische potenties van de onderzoekslocatie en betreft geen volwaardig soort(en) specifiek onderzoek. Er zijn in het onderhavige onderzoek geen inventarisaties uitgevoerd van soorten en soortgroepen. Een ecologische inventarisatie bestaat meerdere veldbezoeken gedurende de voor de soortgroep meest gunstige periode van het jaar.

4 OVERZICHT VAN DE NATIONALE NATUURWETGEVING

Dit hoofdstuk geeft achtergrondinformatie over de natuurwetgeving waaraan de voorgenomen ingreep op de onderzoekslocatie wordt getoetst. Er wordt een globale toelichting gegeven ten aanzien van potentiële overtredingen van de Wet natuurbescherming bij de meest voorkomende soorten en soortgroepen. Dit hoofdstuk is niet toegespitst op de situatie op de onderzoekslocatie, maar geeft enkel een beschrijving van de vigerende wetgeving. De Wet natuurbescherming is gericht op:

- het beschermen en ontwikkelen van de natuur, mede vanwege de intrinsieke waarde en het behouden en herstellen van de biologische diversiteit;
- het doelmatig beheren, gebruiken en ontwikkelen van de natuur ter vervulling van maatschappelijke functies;
- het verzekeren van een samenhangend beleid gericht op het behoud en beheer van waardevolle landschappen, vanwege hun bijdrage aan de biologische diversiteit en hun cultuurhistorische betekenis, mede ter vervulling van maatschappelijke functies.

De bevoegdheid voor het verlenen van ontheffingen en vrijstellingen bij soortenbescherming ligt grotendeels bij de provincies. De provincie is bevoegd gezag voor de toetsing van handelingen met mogelijke gevolgen voor beschermde dier- en plantensoorten (de soortenbeschermingsbepalingen) én voor Natura 2000-gebieden (de gebiedenbeschermingsbepalingen). Alleen bij ruimtelijke ingrepen waarmee grote nationale belangen zijn gemoeid, blijft het Rijk bevoegd gezag.

4.1 Zorgplicht

Het eerste artikel in de Wet natuurbescherming heeft betrekking op de zorgplicht en heeft betrekking op het voorkomen of beperken van schade aan soorten en gebieden, voor zover deze niet middels overige verbodsbepalingen zijn gereguleerd. Het gaat daarbij in de praktijk vooral om minder streng beschermde soorten, waarbij het onnodig doden, verwonden of beschadigen dient te worden vermeden.

In bijlage 1 wordt dit artikel nader toegelicht.

4.2 Soortenbescherming

Bij een quickscan wordt in beeld gebracht of er (potentiële) vaste rust- of voortplantingsplaatsen aanwezig zijn van de soorten uit de verschillende beschermingsregimes. Vervolgens wordt beoordeeld of de voorgenomen ingreep verstorend kan zijn en of nader onderzoek noodzakelijk wordt geacht.

De Wet natuurbescherming onderscheidt beschermingsregimes voor soorten op grond van internationale verdragen, aangevuld met soorten die vanuit een nationaal oogpunt beschermd worden. Hierdoor zijn er in de Wet natuurbescherming drie verschillende verbodsartikelen per categorie soorten;

- soorten van de Vogelrichtlijn (*artikel 3.1*);
- soorten van de Habitatrichtlijn en de verdragen van Bern en Bonn (*artikel 3.5*);
- andere soorten (*artikel 3.10*).

In bijlage 1 worden deze artikelen nader toegelicht.

4.3 Gebiedenbescherming

Indien een plangebied in of nabij een beschermd gebied is gelegen, dan dient te worden bepaald of er een (extern) effect valt te verwachten. Het gaat daarbij om Natura 2000-gebieden en gebieden behorend tot het Natuurnetwerk Nederland.

4.3.1 Natura 2000

Natura 2000 is de benaming voor een Europees netwerk van natuurgebieden waarin belangrijke flora en fauna voorkomen, gezien vanuit een Europees perspectief. Met Natura 2000 wil men deze flora en fauna duurzaam beschermen. De staatssecretaris van Economische Zaken heeft voor Nederland ruim 160 Natura 2000-gebieden aangewezen. Gezamenlijk hebben ze een oppervlak van ruim 1,1 miljoen hectare. Ze maken deel uit van een samenhangend netwerk van natuurgebieden in de Europese Unie die zijn aangewezen op grond van de Vogelrichtlijn en Habitatrichtlijn. Het doel van Natura 2000 is het keren van de achteruitgang van de biodiversiteit.

Binnen een gebied kan spanning optreden tussen economie en ecologie. In een zogenaamd beheerplan leggen Rijk en provincies vast welke activiteiten, op welke wijze mogelijk zijn. Uitgangspunt is steeds het realiseren van ecologische doelen met respect voor en in een zorgvuldige balans met wat particulieren en ondernemers willen. Het opstellen gebeurt daarom in overleg met alle direct betrokkenen, zoals beheerders, gebruikers, omwonenden, gemeenten, natuurorganisaties en waterschappen. Samen geven ze invulling aan beleven, gebruiken en beschermen. Daar draait het om in de Nederlandse Natura 2000-gebieden (bron: Regiegroep Natura 2000).

Het is verboden zonder vergunning van gedeputeerde staten een project te realiseren dat niet direct verband houdt met of nodig is voor het beheer van een Natura 2000-gebied, maar afzonderlijk of in combinatie met andere plannen of projecten significante gevolgen kan hebben voor een Natura 2000-gebied. (artikel 2.7, lid 2).

Handelingen die een negatieve invloed hebben op Natura 2000-gebieden, worden slechts onder strikte voorwaarden toegestaan. Een vergunning is vereist. Door middel van het Nederlandse vergunningstelsel wordt een zorgvuldige afweging gewaarborgd. De vergunningen zullen beoordeeld en afgegeven worden door de provincie Limburg.

4.3.2 Natuurnetwerk Nederland

Het Natuurnetwerk Nederland is het Nederlands netwerk van bestaande en nieuw aan te leggen natuurgebieden. Het netwerk moet natuurgebieden beter verbinden met elkaar en met het omringende agrarisch gebied.

Het Natuurnetwerk Nederland bestaat uit:

- bestaande natuurgebieden, waaronder de 20 Nationale Parken;
- gebieden waar nieuwe natuur aangelegd wordt;
- landbouwgebieden, beheerd volgens agrarisch natuurbeheer;
- ruim 6 miljoen hectare grote wateren: meren, rivieren, de Noordzee en de Waddenzee;
- alle Natura 2000-gebieden.

Conform artikel 1.12 van de Wet natuurbescherming dragen gedeputeerde staten in hun provincie zorg voor de totstandkoming en instandhouding van een samenhangend landelijk ecologisch netwerk, genaamd 'Natuurnetwerk Nederland'. Zij wijzen daartoe in hun provincie gebieden aan die tot dit netwerk behoren.

De planologische begrenzing en beschermingsregimes van het Natuurnetwerk Nederland loopt via het traject van de provinciale ruimtelijke structuurvisies en verordeningen.

4.4 Houtopstanden

De bescherming van houtopstanden conform hoofdstuk 4 van de Wet natuurbescherming heeft als doel om het aanwezige areaal bos in Nederland te behouden. Onder houtopstanden vallen alle zelfstandige eenheden van bomen, boomvormers of struiken van een oppervlakte van tien are of meer of rijbeplanting die meer dan twintig bomen omvat. In bijlage 1 (tabel VI) worden de regels nader toegelicht.

Wanneer houtopstanden geveld worden, niet vallende onder artikel 4.1 van de Wet natuurbescherming, geldt een meldingsplicht bij Gedeputeerde Staten van desbetreffende provincie (artikel 4.2 Wnb). Op basis van deze melding wordt door de provincie beoordeeld of de voorgenomen velling aanvaardbaar is in het kader van natuur- en landschapswaarden. Indien er geen bezwaar is om de houtopstanden te kappen, verplicht artikel 4.2 van de Wet natuurbescherming om binnen 3 jaar na het vellen of tenietgaan van de houtopstand op dezelfde grond houtopstanden opnieuw aan te planten. Er geldt een algehele vrijstelling van de herplantplicht voor houtopstanden die gekapt worden in het kader van natuurbeheer en natuurbehoud.

Indien bij de voorgenomen ontwikkeling herplantplicht geldt, maar niet voldaan kan worden aan de herplantplicht op de projectlocatie zelf, dan dient een ontheffing aangevraagd te worden met betrekking tot de herplantplicht bij de desbetreffende provincie. De provincie toetst vervolgens of voldaan wordt aan de bij de provinciale verordening gestelde regels voor herbeplanting op andere perceelsgronden. Deze regels hebben onder andere betrekking op de kwaliteit, oppervlakte en locatie van de andere grond en de natuurwaarde van de te vellen houtopstand. Tevens kan ontheffing verleend worden van herplantplicht ter plaatse, indien gewerkt wordt via een door het ministerie goedgekeurde gedragscode die gebruikt mag worden door een van de betrokken partijen voor een wijze van vellen en een wijze van herplanten.

5 AANGETROFFEN EN TE VERWACHTEN BESCHERMDE SOORTEN

Het voorkomen van planten- en diersoorten in een gebied wordt mede bepaald door de aanwezigheid van geschikt leefgebied. Een soort kan in zijn leefgebied gebruik maken van verschillende plekken om te verblijven. Al deze plekken (biotopen) kunnen een bepaalde functie voor de soort vervullen. In dit hoofdstuk wordt op basis van het aanwezige habitat / verblijfsmogelijkheden samen met verspreidingsgegevens beschreven welke beschermde soorten binnen de onderzoekslocatie kunnen voorkomen. Afhankelijk van de soort wordt ingegaan op de potentiële aanwezigheid van vaste rust- of voortplantingsplaatsen, foerageergebied en verbindingroutes. Tevens wordt beoordeeld of de voorgenoemen plannen een negatief effect kunnen hebben op de mogelijk aanwezige beschermde soorten. In hoofdstuk 6 wordt beschreven welke juridische implicaties dit voor het project heeft.

5.1 Vogels

5.1.1 Broedvogels (nesten jaarrond beschermd)

Er zijn broedvogels waarvan de nesten ook beschermd zijn op het moment dat ze niet voor de voortplanting in gebruik zijn. Binnen de bebouwde kom van Maastricht kunnen dit zijn: *boerenzwaluw*, *boomvalk*, *bosuil*, *gierzwaluw*, *grote gele kwikstaart*, *havik*, *huismus*, *huiszwaluw*, *kerkuil*, *ooievaar*, *ransuil*, *rode wouw*, *roek*, *slechtvalk*, *steenuil*, *torenvalk*, *wespendief* en *zwarte wouw*. Van deze soorten kunnen er al enkele op voorhand worden uitgesloten. De roek is een koloniebroeder, op de onderzoekslocatie zijn geen indicaties voor de aanwezigheid van een roekenkolonie aangetroffen. Boomvalk, bosuil, havik, ooievaar, ransuil, rode wouw, slechtvalk, torenvalk, wespendief en zwarte wouw kunnen worden uitgesloten op basis van de afwezigheid van geschikt habitat, in de vorm van (halfopen) bosgebieden, waterrijke gebieden zoals rivierdalen, heide, houtwallen, hoge (naald)bomen, natuurlijke boomholtes, specifieke nestkasten, hoge stenige bebouwing, ruimtes in gebouwen, landbouwgebieden met extensieve beweiding met vee of oude nesten van bijvoorbeeld de zwarte kraai. Tevens zijn geen grote nesten of sporen als ruiveren of plukplaatsen van roofvogels gevonden.

Huisumus

De huismus is in de omgeving van de planlocatie veelvuldig waargenomen en is afhankelijk van bebouwing als nestlocatie. De soort broedt voornamelijk in dorpen en oudere buitenwijken, onder dakpannen en in gaten en kieren van gebouwen. De opstallen 2 en 3 worden vanwege de ruimte tussen de betimmering en de dakpannen (figuur 17 en 18) geschikt geacht als nestlocatie voor de huismus. Een aanvullend onderzoek naar de eventuele functie van de onderzoekslocatie voor huismus wordt noodzakelijk geacht (zie hoofdstuk 6).



Figuur 17. Ruimte tussen de betimmering en dakpannen waar huismus en vleermuizen gebruik van kunnen maken.



Figuur 18. Ruimte tussen de betimmering en dakpannen waar huismus en vleermuizen gebruik van kunnen maken.

Gierzwaluw, boerenzwaluw en huiszwaluw

De gierzwaluw, boerenzwaluw en huiszwaluw zijn afhankelijk van bebouwing of kunstmatige nestgelegenheden als nestlocatie. De gierzwaluw heeft zijn nest in gebouwen, onder de dakgoot, achter de regenpijp, dakkapel, dakpan, of in een gat in de muur. De opstallen hebben geen geschikte openingen die door gierzwaluw gebruikt kunnen worden om te nestelen. De huiszwaluw maakt nesten tegen de gevels, onder dakoverstekken van bebouwing. Gezien de opstallen geen overstekken hebben, zijn voor huiszwaluw geen geschikte nestgelegenheden voorhanden. De boerenzwaluw broedt in open schuren en onder brede dakoverstekken. De aanwezigheid van vee in de directe omgeving is van belang voor voedselaanbod in de vorm van insecten. Aangezien vee in de omgeving ontbreekt, kan de aanwezigheid van de soort binnen de onderzoekslocatie worden uitgesloten. Tevens zijn er geen nesten van huiszwaluw en boerenzwaluw aangetroffen. Overtreding van de Wet natuurbescherming ten aanzien van de gierzwaluw, boerenzwaluw en huiszwaluw kunnen op basis van de quickscan worden uitgesloten.

Grote gele kwikstaart

De grote gele kwikstaart broedt en foerageert vrijwel uitsluitend aan de oevers van beken en rivieren, liefst met loofbos of loofbomen omzoomd. Ze nestelen vaak in een nis in een muur of onder een brug of bij boomwortels in oevers. Op en nabij de onderzoekslocatie is geen water in de vorm van beken en/of rivieren aanwezig, waarmee geen geschikt habitat voor grote gele kwikstaart voorhanden is. Overtreding van de Wet natuurbescherming ten aanzien van grote gele kwikstaart kan daarmee worden uitgesloten.

Kerkuil en steenuil

Volgens verspreidingsgegevens uit de NDFF zijn in de afgelopen tien jaar in de omgeving van de onderzoekslocatie waarnemingen bekend van kerkuil en steenuil. Kerkuil en steenuil zijn beiden gebonden aan agrarisch gebied. Deze soorten komen voornamelijk tot broeden in door de mens geplaatste nestkasten of bebouwing in de vorm schuren. De steenuil kan daarnaast ook tot broeden komen in natuurlijke boomholten.

Er zijn tijdens het veldbezoek sporen aangetroffen die kunnen wijzen op het gebruik van opstal 3 door kerkuil en steenuil in de vorm van braakballen (figuur 19) en fecaliën. Op de draagbalken zijn kleine krijtsproten aanwezig (figuur 20) die duiden op de aanwezigheid van steenuil en op de vloer zijn grote poepspetters aanwezig (figuur 21) die duiden op de aanwezigheid van kerkuil. Aangezien er geen nesten zijn aangetroffen in de opstal, zal deze waarschijnlijk enkel als roestplaats gebruikt worden. Echter kan niet worden uitgesloten dat de opstal ook dient als nestlocatie, daar de aanwezige ruimte tussen de dakpannen en het dakbeschot niet geïnspecteerd kon worden. Verder bevindt zich voor beide uilensoorten voldoende jachtgebied in de omgeving. Steenuil jaagt op open terrein met het hele jaar door lage vegetatie (beweiding). Kerkuil jaagt in het open veld, daar waar gras- en bouwland worden afgewisseld met kruidenrijke akkerranden, houtwallen, heggen of bosjes. Ook ruig begroeide, slecht onderhouden graslandgebieden, braakliggende akkers en ruige grasstroken worden als jachtterrein benut.

Bij de sloop van de opstallen kunnen mogelijk vaste rust- en voortplantingsplaatsen van kerkuil en steenuil verloren gaan en kan overtreding van de Wet natuurbescherming plaatsvinden. Nader onderzoek naar de functie van de onderzoekslocatie voor beide uilensoorten wordt noodzakelijk geacht (zie hoofdstuk 6).



Figuur 19. Braakbal aangetroffen in opstal 3.



Figuur 20. Krijtsporen van steenuil op de draagbalk.



Figuur 21. Poepspletters van kerkuil op de vloer.

5.1.2 Categorie 4-soorten

In Limburg wordt onderscheid gemaakt tussen de vogels met jaarrond beschermde nesten (categorie 1 t/m 3), en vogels waarvan voldoende functioneel leefgebied aanwezig moet blijven, de zogenaamde categorie 4-soorten. Deze vogels worden voldoende flexibel geacht om elders een nieuw nest te bouwen. Echter zijn ze wel dusdanig kwetsbaar dat de functionaliteit van hun leefgebied niet in het geding mag komen. In de omgeving van de planlocatie zijn waarnemingen bekend van categorie 4-soorten als *blauwe reiger*, *buizerd*, *draaihals*, *grauwe klauwier*, *grutto*, *ijsvogel*, *kramsvogel*, *oeverzwaluw*, *paapje*, *ringmus*, *sperwer*, *spotvogel*, *visdief* en *wulp*. Deze soorten kunnen in meer of mindere mate gebruik maken van de gras- en akkerlanden en omliggende bosschages als broed- en foerageergebied. Gezien er in de omgeving alternatieve bosschages en akker- en weilanden aanwezig zijn, zal geen essentieel leefgebied van deze soorten verloren gaan bij de voorgenomen herontwikkeling. Overtreding van de Wet natuurbescherming ten aanzien van categorie 4 broedvogels kan worden uitgesloten.

5.1.3 Overige broedvogels

De beplanting op de onderzoekslocatie kan nestgelegenheid bieden aan algemene broedvogelsoorten zoals *merel*, *roodborst*, *houtduif*, *vink* en *heggemus*. De nesten van deze soorten zijn alleen beschermd op het moment dat ze als zodanig in gebruik zijn. Overtredingen van verbodsbepalingen uit de Wet natuurbescherming zijn te voorkomen door de voorgenomen werkzaamheden en aanpassingen aan groen uit te voeren buiten het broedseizoen (zie hoofdstuk 6).

5.2 Vleermuizen

Volgens verspreidingsgegevens en de verspreidingsatlas van de NDFF en volgens het cursusdictaat "Vleermuizen en planologie" (Limpens, H. & Regelink, J., 2017) is de onderzoekslocatie gelegen in een deel van Nederland waar de volgende vleermuissoorten kunnen voorkomen: *gewone dwergvleermuis*, *ruige dwergvleermuis*, *rosse vleermuis*, *laatvlieger*, *gewone grootoorvleermuis*, *grijze grootoorvleermuis*, *franjestart*, *vale vleermuis*, *bosvleermuis*, *ingekorven vleermuis*, *Bechsteins vleermuis*, *Brandt's vleermuis*, *baardvleermuis*, *meervleermuis* en *watervleermuis*.

Verblijfplaatsen op de onderzoekslocatie

De opstallen 2 en 3 op de onderzoekslocatie zijn geschikt als verblijfplaats voor gebouwbewonende vleermuizen, vanwege de aanwezigheid van ruimte tussen de betimmering en de dakpannen (figuur 17 en 18). Beide opstallen zijn daardoor geschikt als verblijfplaats voor de *gewone dwergvleermuis*, *ruige dwergvleermuis*, *laatvlieger*, *gewone grootoorvleermuis* en *grijze grootoorvleermuis*. Deze soorten kunnen de opstallen gebruiken als zomerverblijf, kraamverblijf, paarverblijf en winterverblijfplaats. Bij de sloop van opstal 2 en 3 kan daarom sprake zijn van verstoring en vernietiging ten aanzien van een vaste rust- of voortplantingsplaats van desbetreffende soorten (zie hoofdstuk 6). De overige op-

stallen worden vanwege het ontbreken van dakpannen en spouwmuren niet geschikt geacht als vaste rust- en voortplantingsplaats voor vleermuizen.

Verblijfplaatsen buiten de onderzoekslocatie

Naast de onderzoekslocatie bevinden zich woningen aan de Heukelstraat, aan de Doomhoeve en aan de Eisenhoeve. Eventuele verblijfplaatsen in de woningen aan de Heukelstraat ondervinden door de afstand tot de bouwlocatie en de aard van de ingreep, geen hinder van de ingreep op de onderzoekslocatie. Door de onderlinge afstand tot de woningen aan de Doomhoeve en Eisenhoeve, met name tot de nummers 29, 37 en 2, kunnen mogelijk negatieve invloeden ontstaan. Indien er te dicht tegen de huidige aangrenzende woningen aan wordt gebouwd, kunnen potentieel belangrijke aanvliegroutes aangetast worden en kan er mogelijk verstoring plaatsvinden van een in de woningen gelegen verblijfplaats (zie hoofdstuk 6).

Foerageerhabitat

De gehele onderzoekslocatie zal, gelet op het aanwezige habitat gebruikt kunnen worden door in de omgeving verblijvende vleermuizen als *gewone dwergvleermuis*, *ruige dwergvleermuis*, *laatvlieger* en *mogelijk rosse vleermuis*, *gewone grootoorvleermuis*, *grijze grootoorvleermuis*, *franjestart*, en *ingekorven vleermuis* om te foerageren. De plannen zullen echter geen aantasting van belangrijk foerageerhabitat vormen. Door de voorgenomen ingreep zal het aanbod van foerageermogelijkheden niet in het geding komen, in de directe omgeving is meer geschikt foerageerhabitat voor vleermuizen aanwezig. Het betreft graslanden, landbouwgronden, (sier)tuinen, oppervlaktewateren en bomenrijen nabij de onderzoekslocatie.

Vliegroutes

Vleermuizen maken veelal gebruik van lijnvormige (donkere) landschapselementen als houtsingels, beken en lanen om zich te verplaatsen tussen verblijfplaatsen en foerageergebieden. Doordat dergelijke lijnvormige elementen ontbreken op de onderzoekslocatie, worden er geen potentiële vliegroutes verstoord.

5.3 Overige zoogdieren

Alle zoogdieren in Nederland zijn beschermd, dit kan zijn volgens de Europese Habitatrichtlijn, dan wel op grond van artikel 3.10 van de Wet natuurbescherming, ook wel of 'nationaal beschermde soorten' genoemd. Voor sommige nationaal beschermde soorten geldt een provinciale vrijstelling bij ruimtelijke ontwikkeling. Op deze wijze is er onderscheid te maken in streng beschermde (Habitatrichtlijn- en Nationaal beschermde-) en minder streng beschermde soorten (provinciale vrijstellingsregelingen).

5.3.1 Streng beschermde soorten

Volgens verspreidingsgegevens van de NDFF en Broekhuizen et al. (2016) ligt de onderzoekslocatie binnen het verspreidingsgebied van de volgende streng beschermde grondgebonden zoogdieren: *bever*, *das*, *eekhoorn*, *hamster* en *steenmarter*. Van deze soorten kunnen vaste rust- en voortplantingsplaatsen van bever, das en hamster op voorhand worden uitgesloten. Dit vanwege de ligging van de onderzoekslocatie binnen de bebouwde kom, in combinatie met het ontbreken van sporen en van voldoende (natuurlijk) oppervlaktewater en reliëf.

Steenmarter

De onderzoekslocatie vormt geschikt habitat voor de steenmarter. Deze soort komt in de omgeving veelvuldig voor. Steenmarters gebruiken hoozolders, loze ruimtes onder het dak, schuurtjes maar ook stenenstapels of takkenhopen, als verblijfplaats. Een steenmarter heeft binnen zijn territorium verscheidene verblijfplaatsen. Tijdens het veldbezoek zijn sporen in de vorm van uitwerpselen aange-

troffen, in meerdere van de opstallen en verspreid over het terrein. Tevens is er een plukplaats van steenmarter aangetroffen in opstal 3. Deze sporen duiden op het gebruik van de onderzoekslocatie als vaste rust- of voortplantingsplaats door deze soort. Verder vormen de struwelen binnen het plangebied geschikte rust- verblijf- en schuilmogelijkheden.

Indien de struwelen als gevolg van de voorgenomen plannen worden aangetast, zijn negatieve invloeden ten aanzien van steenmarter op de onderzoekslocatie niet op voorhand uit te sluiten. Tevens kan de sloop van de opstallen leiden tot vernietiging van vaste rust- en voortplantingsplaatsen van steenmarter. Echter met ingang van de Wet natuurbescherming (2017) geldt binnen de provincie Limburg voor de steenmarter een algemene vrijstellingsperiode (hoofdstuk 6).

Eekhoorn

De eekhoorn komt in de omgeving van de onderzoekslocatie voor. Deze soort kan zich doorgaans goed handhaven in stedelijke omgevingen wanneer er voldoende verbindende groene elementen aanwezig zijn en er genoeg voedsel te vinden is. De onderzoekslocatie ligt tussen woonwijken en sportvelden. Groene verbindingen waar de eekhoorn gebruik van kan maken ontbreken op en rondom de onderzoekslocatie. Verder zijn er op de onderzoekslocatie geen (hoge) bomen aanwezig en in de bomen in de aangrenzende tuin zijn daarnaast geen nesten van een eekhoorn aangetroffen. De aanwezigheid van een vaste rust- of voortplantingsplaats van de eekhoorn kan worden uitgesloten.

5.3.2 Licht beschermde soorten

De onderzoekslocatie vormt geschikt habitat voor een aantal soorten grondgebonden zoogdieren. Het gaat daarbij om algemene soorten als *konijn*, *haas*, *egel*, *vos*, *verschillende muizensoorten* en *kleine marterachtigen*. Op de onderzoekslocatie zijn holen en uitwerpselen gevonden die wijzen op de aanwezigheid van deze soorten. Door de voorgenomen werkzaamheden bestaat de kans dat holen van konijnen, muizen of kleine marterachtigen worden vergraven en dat andere licht beschermde soorten worden verstoord. Voor deze algemene soorten geldt een algehele vrijstelling van de Wet natuurbescherming, maar geldt wel de algemene zorgplicht (zie hoofdstuk 6).

5.4 Reptielen

Volgens verspreidingsgegevens uit de NDFF zijn er in de afgelopen 10 jaar in de omgeving van de onderzoekslocatie de volgende streng beschermde reptielen waargenomen: *levendbarende hagedis*.

Reptielen stellen specifieke eisen aan het habitat die betrekking hebben op verschillende factoren. De levendbarende hagedis heeft heide en hoogveen als voorkeurs habitat, maar komt ook voor in open bossen en ruige graslanden, in bermen van (spoor)wegen en een beperkt deel van de duinen. Het is een vochtminnende soort die in genoemde landschapstypen veel wordt aangetroffen op oevers en vochtige terreindelen. Op de onderzoekslocatie is geen geschikt habitat voor reptielen aanwezig, mede dankzij de geïsoleerde ligging. Doordat de onderzoekslocatie niet binnen het kerngebied van de soort valt en het habitat niet geschikt is, is het uit te sluiten dat er een bestaande populatie aanwezig is. Overtreding van de Wet natuurbescherming ten aanzien van beschermde reptielen kan op basis van de quickscan worden uitgesloten.

5.5 Amfibieën

Volgens gegevens van de NDFF zijn binnen enkele kilometers rondom de onderzoekslocatie in de afgelopen 10 jaar de volgende streng beschermde soorten waargenomen: *Alpenwatersalamander*.

Doordat wateroppervlakten als poelen, beken, sloten en plassen op de onderzoekslocatie ontbreken zijn voortplantingsmogelijkheden voor amfibieën hier uitgesloten. Tevens is geschikt landhabitat, onder andere vanwege het ontbreken van begroeide oevers, zandige bodems en schuilmogelijkheden, in combinatie met de geïsoleerde ligging binnen de bebouwde kom van Maastricht, niet aanwezig. De waarnemingen uit de NDFF van streng beschermde amfibieën, hebben betrekking op de bosschages rond de sportvelden, waar meer waterlichamen te vinden zijn. Om deze redenen worden streng beschermde amfibieën niet verwacht binnen het plangebied.

De onderzoekslocatie vormt verder wel geschikt (land)habitat voor algemene amfibieënsoorten. Incidenteel kunnen algemene soorten als bruine kikker, groene kikker of gewone pad beschutting vinden tussen de beplanting op de onderzoekslocatie en in siertuinen in de omgeving. Voor de mogelijk incidenteel te verwachten soorten geldt een algehele vrijstelling van de Wet natuurbescherming, maar geldt wel de algemene zorgplicht (zie hoofdstuk 6).

5.6 Vissen

Vanwege het ontbreken van oppervlaktewater op de onderzoekslocatie kan deze soortgroep buiten beschouwing worden gelaten.

5.7 Ongewervelden

Libellen

Er zijn slechts enkele libellensoorten die binnen de Wet natuurbescherming een strenge bescherming genieten. Deze zijn voor wat betreft hun verspreiding gebonden aan specifieke habitateisen, die veelal alleen in natuurgebied zijn te vinden. Verder geldt voor libellen dat water nodig is voor de voortplanting. Dit is niet aanwezig op de onderzoekslocatie. Volgens de verspreidingsgegevens uit de NDFF zijn binnen enkele kilometers rondom het plangebied in de afgelopen 10 jaar geen beschermde libellen waargenomen. Er kan gesteld worden dat deze soortgroep niet in staat is zich in de huidige situatie te vestigen en dus zijn beschermde soorten op de onderzoekslocatie niet te verwachten.

Vlinders

Beschermde vlinders stellen specifieke eisen aan het voortplantingshabitat. Bij het habitat is het belangrijk dat aan de eisen van alle stadia van de vlindersoort wordt voldaan. Voor de beschermde soorten in Nederland geldt dat deze veelal gebonden zijn aan specifieke waardplanten. Geschikte waardplanten voor beschermde vlindersoorten zijn op de onderzoekslocatie niet aanwezig. Het is uitgesloten dat er binnen de onderzoekslocatie geschikt habitat aanwezig is voor een (deel)populatie van een beschermde vlindersoort. Op de onderzoekslocatie is wel smalle weegbree aangetroffen, een soort die waardplant is voor bont dikkopje en enkele parelmoervlindersoorten. Echter zijn van deze waardplanten slechts enkele exemplaren aanwezig. Daarbij zijn volgens verspreidingsgegevens uit de NDFF geen exemplaren van deze beschermde vlindersoorten waargenomen, binnen enkele kilometers rondom het plangebied in de afgelopen 10 jaar.

Overige soorten

Overige beschermde soorten, zoals vliegend hert, Europese rivierkreeft en platte schijfhoren, zijn op de onderzoekslocatie uit te sluiten. Er is geen geschikt habitat voor dergelijke beschermde soorten op de onderzoekslocatie aanwezig en er zijn geen waarnemingen bekend in de directe omgeving van de onderzoekslocatie.

5.8 Planten

Het terrein bestaat uit gazon, met aan de randen enkele grote struiken waaronder vlierbes. Verder bestaat de vegetatie uit verschillende ruigtesoorten als grassen, brandnetel en bramenstruiken en staan er nog planten als smalle weegbree, fluitenkruid/wilde peen, akkerwinde, klimop en reuzenberenklauw. Een groot deel van de vegetatie op het terrein was reeds gemaaid. Tijdens het veldbezoek zijn geen beschermde planten waargenomen. Hierbij is tevens gelet op de aanwezigheid van (beschermde) muurvegetatie. De aanwezigheid van water, de zuurgraad van de bodem, de beschikbare hoeveelheid voedingsstoffen, de hoeveelheid zonlicht en de antropogene beïnvloeding bepalen in hoeverre een groeiplaats voor een bepaalde plant geschikt is. Vanwege de specifieke eisen die de meeste beschermde soorten stellen aan de groeiomstandigheden zijn beschermde plantensoorten op de onderzoekslocatie niet te verwachten.

6 TOETSING AAN SOORTENBESCHERMING

Als gevolg van de voorgenomen ingreep op de onderzoekslocatie kunnen er overtredingen van verbodsbepalingen uit soortbeschermingsparagrafen uit de Wet natuurbescherming optreden. In dit hoofdstuk wordt beschreven voor welke soorten er sprake is van dreigende overtreding van de Wet natuurbescherming en of met eenvoudige maatregelen overtreding is te voorkomen. Verder wordt beschreven voor welke soorten een vervolgetraject noodzakelijk is, bijvoorbeeld omdat toetsing van de ingreep aan de Wet natuurbescherming op basis van de huidige onderzoeksinspanning niet mogelijk is, en wat de eventuele consequenties zijn ten aanzien van ontheffingen.

6.1 Broedvogels

6.1.1 Jaarrond beschermde broedvogels

Huismus

De nesten van huismussen zijn het gehele jaar beschermd en vallen onder de beschermingscategorie 2 van vogelnesten. Dit zijn nesten van koloniebroeders die elk seizoen op dezelfde plaats broeden en die daarin zeer honkvast zijn of afhankelijk van bebouwing of biotoop. Volgens artikel 3.1 van de Wet natuurbescherming is het verboden nesten van huismussen te beschadigen, te vernielen of weg te nemen.

Indien er op de onderzoekslocatie nestplaatsen van huismussen aanwezig zijn, hetgeen op basis van de huidige informatie niet is uit te sluiten, zal de voorgenomen ingreep kunnen leiden tot overtreding van de Wet natuurbescherming. Om vast te stellen of er broedgevallen van de huismus op de onderzoekslocatie aanwezig zijn dient een nader onderzoek uitgevoerd te worden tijdens het broedseizoen van de soort, van eind maart tot in augustus.

Kerkuil

De kerkuil is een zeer honkvaste broeder die daarnaast afhankelijk is van menselijke bebouwing. De nest- en rustplaats van de kerkuil zijn daarom jaarrond beschermd, ook als deze op dat moment niet in gebruik zijn. Het vernielen en/of verstoren van de nest- en rustplaats van de kerkuil betreft een overtreding van artikel 3.1 van de Wet natuurbescherming (Het is verboden nesten te beschadigen, te vernielen of weg te nemen).

De kerkuil heeft twee relevante typen verblijfplaatsen. Dit zijn:

- de plek die als nest gebruikt wordt (voortplantingsplaats) en die ook in de rest van het jaar gebruikt wordt als verblijfplaats;
- de plekken die regelmatig door de kerkuil worden gebruikt buiten het broedseizoen, voornamelijk als winterverblijfplaats. Bij voorkeur zijn deze inpandig.

Hierbij moet ook rekening worden gehouden met het functioneel leefgebied. Onder de functionele leefomgeving van een nest of rustplaats verstaan we de omgeving die nodig is om een nest of rustplaats als zodanig te laten functioneren. Een nest kan alleen succesvol functioneren als er voldoende habitat van voldoende kwaliteit is om zich te kunnen voortplanten. De functionele leefomgeving van een nest moet het hele jaar voldoende voedsel leveren en is daarom van groot belang (BIJ 12, 2017). Het aantasten van een van deze onderdelen van het functionele leefgebied kan ertoe leiden dat het nest wordt verlaten, met daarmee vernieling van de nestlocatie voor kerkuil als gevolg.

Op de onderzoekslocatie heeft opstal 3 mogelijk een functie als roestplaats of nestplaats. Door de sloop van deze opstal gaan deze vaste rust- of voortplantingsplaats verloren en daarmee is er sprake van een negatieve invloed op het functioneel leefgebied. Verder kan niet worden uitgesloten dat de onderzoekslocatie deel uitmaakt van het foerageergebied van de kerkuil. Om meer informatie te verkrijgen over de functie van de onderzoekslocatie voor kerkuil, dient aanvullend onderzoek plaats te vinden om te achterhalen of er nestlocaties op of in de omgeving van de onderzoekslocatie zijn. Dit onderzoek vindt plaats middels drie bezoeken in de avonden in de periode tussen 15 februari en 30 april. Mogelijk zal ook een leefgebied analyse uitgevoerd moeten worden. Aangezien een roestplaats of nestplaats een belangrijke functie binnen het leefgebied van de soort heeft, dient het verlies van de verblijfplaats gecompenseerd te worden binnen het territorium van de kerkuil die op de onderzoekslocatie verblijft. Dit kan door middel van het plaatsen van nestkasten voor kerkuilen.

Steenuil

De steenuil en zijn leefgebied is beschermd volgens artikel 3.1 van de Wet natuurbescherming. De soort staat tevens vermeld in de EU-vogelrichtlijn. De nesten van steenuilen zijn het hele jaar beschermd en vallen onder categorie 1 van vogelnesten: 'nesten die behalve gedurende het broedseizoen als nest, buiten het broedseizoen in gebruik zijn als vaste rust- of voortplantingsplaats'.

De steenuil heeft twee relevante typen verblijfplaatsen. Dit zijn:

- de plek die als nest gebruikt wordt (voortplantingsplaats) en die ook in de rest van het jaar gebruikt wordt als verblijfplaats;
- de plekken die regelmatig door de steenuil worden gebruikt buiten het broedseizoen, maar die ook in het broedseizoen door het mannetje worden gebruikt als het vrouwtje op het nest aan het broeden is.

Steenuil gebruiken hun nestplek ook buiten de voortplantingsperiode. Ze hebben daarnaast ook andere plekken binnen het leefgebied die ze regelmatig gebruiken. Dit ook om parasietinfecties tegen te gaan. Het mannetje gebruikt een verblijfplek in de directe omgeving van het nest als het vrouwtje aan het broeden is. Overdag verblijven de uilen tijdens rustperiodes vaak op vaste roestplekken. Dit doen ze in de dekking van beplanting of gebouwen of in de nestholte. Al deze plekken worden niet gerekend tot de vaste rustplaatsen, maar zijn wel onderdelen van de functionele leefomgeving die hoort bij het nest (BIJ12, 2017). Daarnaast is het leefgebied direct rondom de nestlocatie, waar de steenuil foerageert, van essentieel belang voor het functioneren van de nestlocatie. Dit gezien het kleine territorium van de steenuil (5-30ha). Verlies van dit foerageergebied leidt tot verlies van functie van de vaste rust- en voortplantingslocatie, en betreft een overtreding van de Wet natuurbescherming.

Op de onderzoekslocatie heeft opstal 3 mogelijk een functie als roestplaats of nestplaats. Door de sloop van deze opstal gaan deze vaste rust- of voortplantingsplaats verloren en daarmee is er sprake van een negatieve invloed op het functioneel leefgebied. Verder kan niet worden uitgesloten dat de onderzoekslocatie deel uitmaakt van het foerageergebied van de steenuil. Om meer informatie te verkrijgen over de functie van de onderzoekslocatie voor steenuil, dient aanvullend onderzoek plaats te vinden om te achterhalen of er nestlocaties op of in de omgeving van de onderzoekslocatie zijn. Dit onderzoek vindt plaats middels drie bezoeken in de avonden in de periode tussen 15 februari en 30 april. Mogelijk zal ook een leefgebied analyse uitgevoerd moeten worden. Aangezien een roestplaats of nestplaats een belangrijke functie binnen het leefgebied van de soort heeft, dient het verlies van de verblijfplaats gecompenseerd te worden binnen het territorium van de steenuil die op de onderzoekslocatie verblijft. Dit kan door middel van het plaatsen van nestkasten voor steenuilen.

6.1.2 Algemene broedvogels

Voor de algemene broedvogelsoorten die op de onderzoekslocatie zijn te verwachten geldt dat, indien de werkzaamheden buiten het broedseizoen worden uitgevoerd, er geen overtredingen plaats zullen vinden met betrekking tot deze soorten. Artikel 3.1 van de Wet natuurbescherming (Het is verboden nesten te beschadigen, te vernielen of weg te nemen) is van toepassing. De nesten mogen echter wel worden weggenomen wanneer deze op dat moment niet in gebruik zijn. In de Wet natuurbescherming wordt geen vaste periode gehanteerd voor het broedseizoen. Globaal kan voor het broedseizoen de periode maart tot augustus worden aangehouden. Geldend is echter de aanwezigheid van een broedgeval op het moment van ingrijpen.

Met betrekking tot het aanwezige groen, wordt geadviseerd dit zo min mogelijk te verwijderen. Indien het groen toch verwijderd gaat worden, wordt geadviseerd dit zoveel mogelijk buiten het broedseizoen te doen. Met betrekking tot het verwijderen van de aanwezige beplanting buiten het broedseizoen wordt geadviseerd om ook het snoeiafval buiten het broedseizoen te verwijderen. Een grote stapel snoeiafval vormt namelijk een ideale broedlocatie voor kleine vogelsoorten als de winterkoning. Indien onverhoopt een dergelijke soort hierin tot broeden komt, mag het snoeiafval niet eerder worden verwijderd dan wanneer de jongen definitief zijn uitgevlogen.

6.2 Vleermuizen

De te slopen opstallen 2 en 3 op de onderzoekslocatie zijn geschikt als verblijfplaats voor vleermuizen. Tevens kunnen vleermuizen de omliggende woningen gebruiken als verblijfplaats. De sloop van deze opstallen, het aanbrengen van extra verlichting en te dicht op de bestaande woningen bouwen, zou in geval van aanwezigheid van een verblijfsfunctie van vleermuizen kunnen leiden tot overtreding van de Wet natuurbescherming.

Alle vleermuissoorten zijn opgenomen in bijlage IV van de EU-Habitatrichtlijn, dier- en plantensoorten van communautair belang die strikt moeten worden beschermd. Vleermuizen worden ook benoemd in Bijlage II van de conventie van Bonn.

Gelet op de geschiktheid van de opstallen 2 en 3 voor vleermuizen, zal aanvullend onderzoek noodzakelijk zijn om de daadwerkelijke functie van de opstallen voor vleermuizen te kunnen vaststellen. Indien bij de voorgenomen plannen dicht tegen de huidige naastgelegen woningen aan de Doornhoeve en Eisenhoeve aan gebouwd zal worden (binnen vijf meter afstand), dienen deze woningen te worden meegenomen in het aanvullende onderzoek. Deze informatie is benodigd om vast te kunnen stellen of overtredingen van de Wet natuurbescherming aan de orde zijn. De vleermuissoorten die onderzocht dienen te worden zijn de gewone dwergvleermuis, ruige dwergvleermuis, laatvlieger, gewone grootoorvleermuis en grijze grootoorvleermuis. Een dergelijk aanvullend onderzoek dient te worden uitgevoerd conform het protocol voor vleermuisonderzoek (Vleermuisvakberaad Netwerk Groene Bureaus, 2021). Dit houdt in dat afhankelijk van de potentiële functies er in de periode april tot en met september een aantal veldbezoeken uitgevoerd dient te worden. Vervolgens kan aan de hand van de onderzoeksresultaten worden vastgesteld of er overtredingen plaats zullen vinden bij de uitvoering van de werkzaamheden.

Bij het aantreffen van verblijfplaatsen van vleermuizen is bij de voorgenomen werkzaamheden overtreding van de Wet natuurbescherming naar verwachting niet te vermijden en is daarom een ontheffingsaanvraag aan de orde. Door het treffen van maatregelen zal de functionaliteit van een rust- of voortplantingsplaats behouden moeten worden en zal schade aan individuen moeten worden voorkomen. Deze maatregelen, omschreven in een activiteitenplan, dienen vervolgens ter goedkeuring te worden voorgelegd aan de provincie Limburg, middels een ontheffingsaanvraag.

Verder is het van belang dat schijnen van werklichten, ook strooilicht, op de vleermuisgeschikte gevels van bebouwing rond de onderzoekslocatie wordt voorkomen. Overtreding van de Wet natuurbescherming ten aanzien van verstoring van eventuele verblijfplaatsen in de omliggende bebouwing is te voorkomen door de verlichting op vleermuisgeschikte gevels niet toe te laten nemen. Er kan bijvoorbeeld worden verlicht met speciale verlichtingsarmaturen waarbij geen strooilicht ontstaat of zoveel mogelijk wordt voorkomen. Overige verstoring van verblijfplaatsen in omliggende bebouwing kan worden voorkomen door voldoende afstand te bewaren tussen de huidige bebouwing en de geplande nieuwbouw.

6.3 Overige zoogdieren

Steenmarter

De steenmarter behoort tot de beschermde inheemse diersoorten krachtens artikel 3.10 van de Wet natuurbescherming. In de opstallen en in de struwelen op en nabij de onderzoekslocatie zijn mogelijk verblijfplaatsen van de steenmarter aanwezig. Bij de sloop van de opstallen en indien de struwelen bij de voorgenomen plannen worden aangetast, worden eventuele verblijfplaatsen mogelijk vernietigd of verstoord.

De steenmarter valt binnen de Wet natuurbescherming onder de soorten waarvoor een periodieke provinciale vrijstelling geldt. Binnen de provincie Limburg geldt deze vrijstelling in de periode half augustus t/m februari. Binnen deze periode mogen eventuele steenmarterverblijfplaatsen verwijderd worden. Hierbij dient wel te allen tijde de algemene zorgplicht in acht te worden genomen. Indien het niet mogelijk is om werkzaamheden waarbij potentiële steenmarterverblijfplaatsen verloren gaan uit te voeren in de vrijstellingsperiode, dient nader onderzoek plaats te vinden om de aanwezigheid van verblijfplaatsen aan te kunnen tonen dan wel uit te kunnen sluiten.

6.4 Algemene grondgebonden zoogdieren en amfibieën

Voor de algemeen te verwachten soorten geldt dat de werkzaamheden mogelijk verstorend kunnen werken. Als gevolg van de werkzaamheden kunnen dieren verwond of gedood worden en hollen kunnen worden verwijderd. Dit houdt een overtreding van artikel 3.10 van de Wet natuurbescherming in. Voor de te verwachten soorten geldt, op grond van het provinciale soortenbeleid, bij ruimtelijke ontwikkelingen echter een vrijstelling, waardoor geen ontheffing hoeft te worden aangevraagd. Het is echter in het kader van de zorgplicht wel noodzakelijk om voldoende zorg te dragen voor de aanwezige individuen en al het redelijkerwijs mogelijke dient gedaan te worden om het doden van individuen te voorkomen.

Het doden of verwonden kan plaatsvinden indien schuil- of voortplantingslocaties worden beschadigd. Dit kan door het verwijderen van struikgewas, stenenstapels, takkenhopen, bladeren en andere materialen die door langdurige opslag of aanwezigheid schuilplaatsen bieden. Het verwijderen van de materialen dient daarom buiten de gevoelige periode van voortplanting of winterrust plaats te vinden. Aanwezige dieren moeten de gelegenheid krijgen om veilig weg te komen.

6.5 Overige soort(groep)en

Overtredingen van de Wet natuurbescherming ten aanzien van beschermde soorten behorend tot de overige soortgroepen zijn wegens het ontbreken van geschikt habitat/verblijfsmogelijkheden, op basis van verspreidingsgegevens, de aanwezigheid van voldoende alternatieven en/of gezien de aard van de ingreep in dit geval niet aan de orde.

7 TOETSING AAN GEBIEDENBESCHERMING

In algemene zin kan er door een plan sprake zijn van negatieve gevolgen, op vanuit de Wet natuurbescherming aangewezen beschermde gebieden. In dit hoofdstuk wordt beschreven voor welke gebieden er mogelijk sprake is van negatieve effecten als gevolg van de voorgenomen ingrepen op de onderzoekslocatie. Verder wordt beschreven of een vervolgtraject noodzakelijk is en wat de eventuele consequenties zijn ten aanzien van vergunningen.

7.1 Natura 2000

De onderzoekslocatie is niet gelegen binnen de grenzen, of in de directe nabijheid van een gebied dat aangewezen is als Natura 2000. Het meest nabijgelegen Natura 2000-gebied, Bemelerberg & Schiepersberg, bevindt zich op circa 1,5 kilometer afstand ten zuidoosten van de onderzoekslocatie (zie figuur 22).

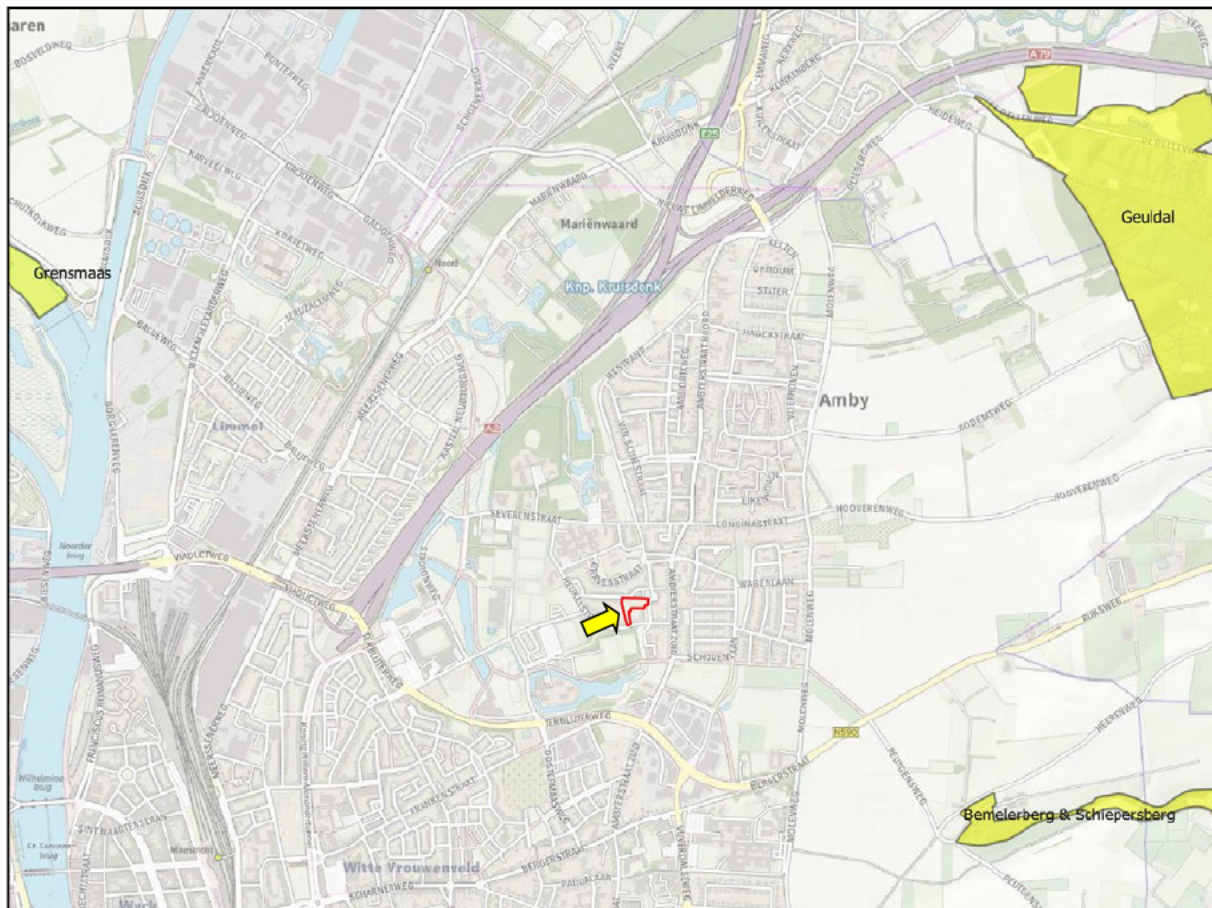

Figuur 22. Ligging onderzoekslocatie (rood omkaderd bij gele pijl) ten opzichte van Natura 2000.

De onderzoekslocatie is niet gelegen binnen een Natura 2000-gebied. Indien er sprake zou zijn van een effect, betreft dit een extern effect. Externe effecten als gevolg van licht, trilling en geluid als door de voorgenomen plannen op de onderzoekslocatie zijn, gezien de afstand tot de meest nabijgelegen Natura 2000-gebieden niet te verwachten. Externe effecten als gevolg van een toename van stikstofdepositie zijn vanwege de geplande nieuwbouw en mogelijke toename in gebruik van het terrein op voorhand niet uit te sluiten. Vervolgonderzoek in het kader van de gebiedsbeschermingsparagrafen uit de Wet natuurbescherming ten aanzien van stikstof wordt noodzakelijk geacht. Dit kan in eerste instantie worden onderzocht middels een modelberekening (AERIUS-calculator).

7.2 Natuurnetwerk Nederland

In Limburg worden de goud- en zilvergroe natuurzone en de bronsgroene landschapszone gehanteerd. De goudgroene natuurzone vormt het Limburgse deel van het Nationaal Natuurnetwerk en hierbinnen streeft de provincie naar behoud en beheer van de reeds aanwezige natuur en de ontwikkeling van nieuwe natuur. Binnen de zilvergroe natuurzone staat het benutten van kansen voor natuur en landschap centraal, maar deze zone maakt geen onderdeel uit van het Nationaal Natuurnetwerk. De functionaliteit en effectiviteit van de goudgroene natuurzone wordt wel ondersteund. De bronsgroene landschapszone omvat de landschappelijk waardevolle elementen rondom bestaande natuurgebieden. Echter, de zilvergroe natuurzones en bronsgroene landschapszones maken wel onderdeel uit van het Provinciaal Natuurnetwerk.

De onderzoekslocatie maakt geen deel uit van het Natuurnetwerk. De onderzoekslocatie ligt ook niet in de nabijheid van een gebied, behorend tot het Provinciaal Natuurnetwerk. Het meest nabijgelegen gebied, behorend tot de goudgroene natuurzone, bevindt zich circa 570 meter ten noordwesten van de onderzoekslocatie. In figuur 23 is de ligging van de onderzoekslocatie ten opzichte van het Natuurnetwerk Nederland weergegeven.

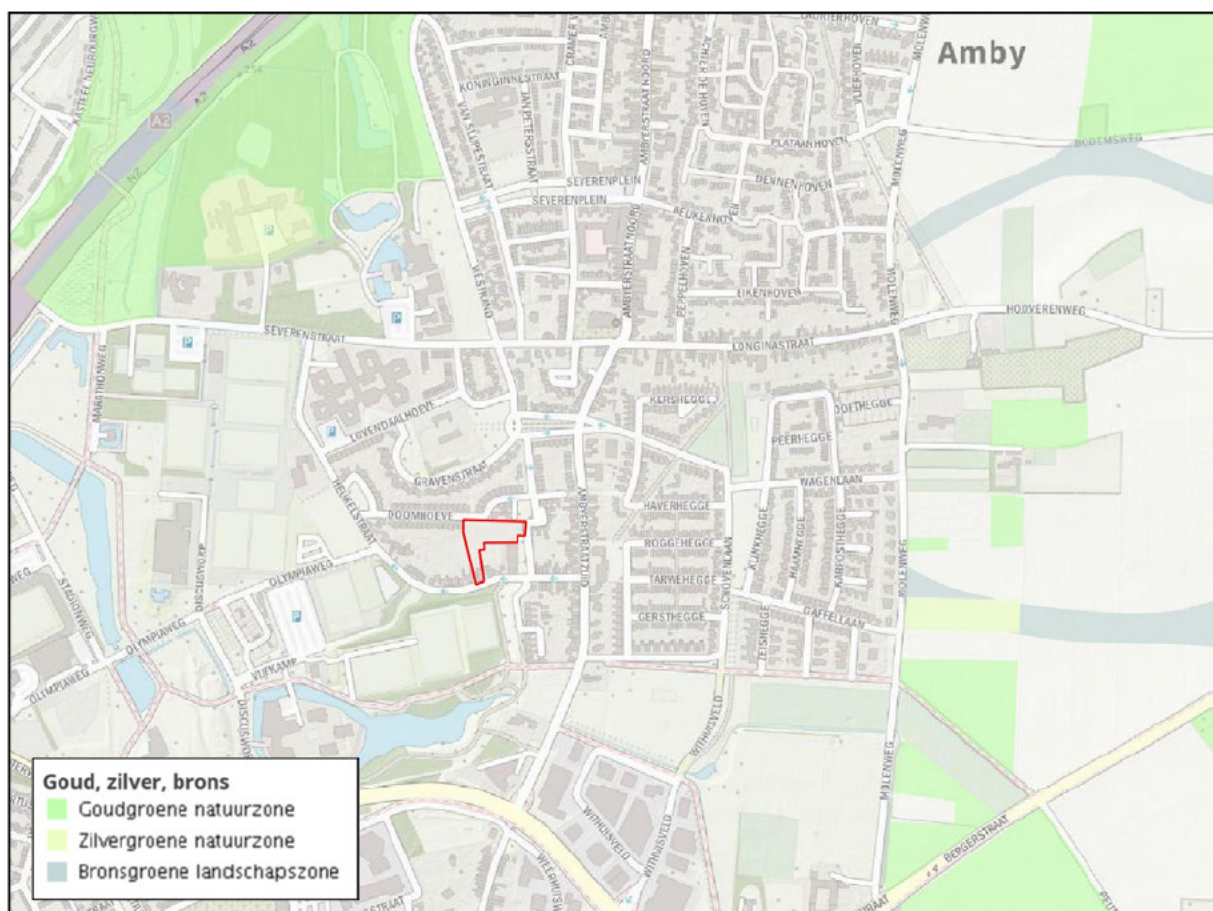

Figuur 23. Ligging onderzoekslocatie (rood omkaderd) ten opzichte van het Natuurnetwerk Nederland.

Gezien de afstand van de onderzoekslocatie tot het dichtstbijzijnde deel van het landelijk en provinciaal Natuurnetwerk zullen de wezenlijke waarden en kenmerken ten opzichte van de oorspronkelijke situatie niet veranderen. Vervolgonderzoek in het kader van het Natuurnetwerk Nederland wordt niet noodzakelijk geacht.

8 HOUTOPSTANDEN

De Wet natuurbescherming beschermt bos van minimaal 10 are en bomenrijen van minimaal 21 bomen, gelegen buiten de bebouwde kom (de zogenaamde 'houtopstanden'). Het is verboden deze houtopstanden geheel of gedeeltelijk te vellen zonder voorafgaande melding bij gedeputeerde staten. In dit hoofdstuk wordt beschreven of er bij de voorgenomen kap sprake is van meldingsplicht en herplantplicht conform artikel 4.2 en artikel 4.3 van de Wet natuurbescherming. Verder wordt beschreven of er vervolgmaatregelen getroffen dienen te worden ten behoeve van de voorgenomen houtkap.

De bomen op de onderzoekslocatie vallen niet onder de definitie houtopstanden als bedoeld in paragraaf 4.1 van de Wet natuurbescherming. De houtopstand op de onderzoekslocatie is gelegen binnen de bij besluit van gemeenteraad vastgestelde grenzen van de bebouwde kom. Voor deze houtopstand geldt daarom geen meldingsplicht en herplantplicht. Mogelijk gelden wel de gemeentelijke verordeningen.

9 SAMENVATTING EN CONCLUSIES

Econsultancy heeft in opdracht van Vigour Investments een quickscan Wet natuurbescherming uitgevoerd aan de Heukelstraat 21 te Maastricht.

De quickscan Wet natuurbescherming is uitgevoerd in het kader van en heeft tot doel om in te schatten of er op de onderzoekslocatie planten- en diersoorten, gebieden of houtopstanden aanwezig zijn die volgens de Wet natuurbescherming een beschermde status hebben en die mogelijk negatieve gevolgen kunnen ondervinden door de voorgenomen ingreep.

De initiatiefnemer is voornemens het terrein her in te richten. Hierbij zullen de opstallen op het terrein (figuur 15) worden geamoveerd ten behoeve van nieuwbouw. Het zal gaan om 25 koop- en huurwoningen verdeeld over twee bouwlagen binnen de blokken A, B en C (figuur 16). Blok D zal niet worden gerealiseerd. Hierbij zullen tevens 40 parkeerplaatsen worden aangelegd.

De aanwezigheid van geschikt habitat op de onderzoekslocatie voor de verschillende soorten en soortgroepen is weergegeven in tabel I. In de tabel is samengevat of de voorgenomen ingreep mogelijk verstorend kan werken en wat de consequenties zijn voor eventuele vervolgstappen, zoals soortgericht nader onderzoek of vergunningstrajecten. In de tabel is weergegeven of maatregelen noodzakelijk zijn om overtreding van de Wet natuurbescherming voor bepaalde soortgroepen te voorkomen.

Tabel I. Overzicht geschiktheid onderzoekslocatie voor soortgroepen en te nemen vervolgstappen

Soortgroep		Geschikt habitat	Ingreep verstorend	Nader onderzoek	Ontheffingsaanvraag	Bijzonderheden / opmerkingen*
Broedvogels	algemeen	ja	mogelijk	nee	nee	werkzaamheden buiten broedseizoen uitvoeren, verwijderen van nestgelegenheden buiten het broedseizoen
	jaarrond beschermd	ja	mogelijk	ja	afhankelijk van nader onderzoek	aanvullend onderzoek naar huismus conform kennisdocumenten BIJ12 (versie juni 2022) aanvullend onderzoek naar nestlocaties en leefgebied kerkuil en steenuil
Vleermuizen	verblijfplaatsen	ja	mogelijk	ja	afhankelijk van nader onderzoek	aanvullend onderzoek naar gebouwbewoonde vleermuizen conform het vleermuisprotocol (versie 2021) aandacht voor verlichting van en bouwafstand tot omliggende bebouwing
	foerageergebied	ja	nee	nee	nee	voldoende alternatieven aanwezig in de directe omgeving
	vliegroutes	nee	nee	nee	nee	-
Grondgebonden zoogdieren	algemeen	ja	mogelijk	nee	nee	aandacht voor zorgplicht ten aanzien van algemene soorten als egel, konijn, kleine marterachtigen en verschillende muissoorten
	streng beschermd	ja	ja	nee*	nee*	*indien wordt gewerkt in de vrijstellingsperiode voor steenmarter indien werken in vrijstellingsperiode niet mogelijk is, aanvullend onderzoek noodzakelijk
Amfibieën	algemeen	minimaal	mogelijk	nee	nee	aandacht voor zorgplicht ten aanzien van algemene soorten als bruine kikker, groene kikker en gewone pad
	streng beschermd	nee	nee	nee	nee	-
Reptielen		nee	nee	nee	nee	-
Vissen		nee	nee	nee	nee	-
Libellen en vlinders		nee	nee	nee	nee	-

Soortgroep	Geschied habitat	Ingreep verstorend	Nader onderzoek	Ontheffings-aanvraag	Bijzonderheden / opmerkingen*
Overige ongewervelden	nee	nee	nee	nee	-
Vaatplanten	nee	nee	nee	nee	-

Gebiedsbescherming	Gebied aanwezig	Ingreep verstorend	Nader onderzoek	Vergunning-plicht	
Natura 2000	1,5 km	mogelijk	ja	afhankelijk van nader onderzoek	onderzoek middels AERIUS-calculator
Natuurnetwerk Nederland	570 m	nee	nee	nee	-
Houtopstanden	n.v.t.	n.v.t.	n.v.t.	n.v.t.	mogelijk gelden gemeentelijke kapverordeningen

* Wijzigingen in het planvoornemen kunnen van invloed zijn op de uitkomst van het onderzoek.

Conclusie

Broedvogels

Op basis van onderhavige quickscan dient duidelijkheid te worden verkregen over de functie van de onderzoekslocatie voor huismus. Het aanvullend onderzoek naar deze soort dient plaats te vinden conform het geldende BIJ12 Kennisdocument (versie juni 2022). Voor kerkuil en steenuil zal moeten worden vastgesteld of er nestlocaties voor beide soorten aanwezig zijn op en/of in de omgeving van de onderzoekslocatie. Indien deze worden vastgesteld, dient er een leefgebied analyse voor steenuil uitgevoerd moeten worden.

Vleermuizen

Voor uitvoering van de plannen dient duidelijkheid te worden verkregen over de eventuele functie van opstal 2 en 3 voor gebouwbewonende soorten als gewone dwergvleermuis, ruige dwergvleermuis, laatvlieger, gewone grootoorvleermuis en grijze grootoorvleermuis. Het aanvullend onderzoek naar gebouwbewonende vleermuizen dient plaats te vinden conform het vleermuisprotocol (versie 2021). Overtreding van de Wet natuurbescherming ten aanzien van verstoring van eventuele verblijfplaatsen in de omliggende bebouwing is te voorkomen door de verlichting op vleermuisgeschikte gevels niet toe te laten nemen en door voldoende afstand te bewaren tussen de huidige bebouwing en de geplande nieuwbouw. Er kan bijvoorbeeld worden verlicht met speciale verlichtingsarmaturen waarbij geen strooilight ontstaat of zoveel mogelijk wordt voorkomen. Indien binnen vijf meter van de reeds aanwezige woningen aan de Doornhoeve en Eisenhoeve wordt gebouwd, dienen deze woningen meegenomen te worden bij het aanvullende onderzoek.

Overige zoogdieren

Ten aanzien van steenmarter dient waar mogelijk te worden gewerkt in de provinciale vrijstellingsperiode. Indien het werken in de vrijstellingsperiode niet mogelijk is, dient naar deze soort nader onderzoek plaats te vinden.

Algemene en overige soorten

Ten aanzien van algemene broedvogels kunnen overtredingen worden voorkomen door het aanwezige groen zoveel mogelijk intact te laten en door de werkzaamheden buiten het broedseizoen uit te voeren. Voor algemene grondgebonden zoogdieren en amfibieën en voor beschermde soorten behorend tot overige soortgroepen zijn overtredingen ten aanzien van de Wet natuurbescherming vanwege het ontbreken van geschikt habitat, het ontbreken van sporen, vanwege een vrijstelling bij ruimtelijke ontwikkeling, en/of vanwege het uitblijven van werkzaamheden niet aan de orde. Wel dient te allen tijde de algemene zorgplicht in acht te worden genomen en waar mogelijk dienen werkzaamheden

den buiten de gevoelige periode van voortplanting of winterrust plaats te vinden. Aanwezige dieren moeten daarbij de gelegenheid krijgen om veilig weg te komen.

Gebiedsbescherming

Met betrekking tot Natura 2000-gebieden geldt dat een oriënterend stikstofonderzoek middels AERI-US-calculator noodzakelijk geacht wordt. Ten aanzien van het Natuurnetwerk Nederland en beschermde houtopstanden worden geen bezwaren voorzien bij de voorgenomen herontwikkeling van de onderzoekslocatie.

GERAADPLEEGDE BRONNEN

- Broekhuizen, S., Spoelstra, K., Thissen, J., Canters, K. & Buys, J. (2016). Atlas van de Nederlandse zoogdieren - Natuur van Nederland 12. Naturalis Biodiversity Center & EIS Kenniscentrum Insecten en andere ongewervelden, Leiden.
- BIJ12 (2017a). Kennisdocument huismus. Opgehaald van <https://www.bij12.nl/wp-content/uploads/2022/06/Kennisdocument-Huismus-Versie-2.0-juni-2022.pdf>.
- BIJ12 (2017b). Kennisdocument kerkuil. Opgehaald van <https://www.bij12.nl/assets/BIJ12-2017-011-Kennisdocument-Kerkuil-1.0.pdf>.
- BIJ12 (2017c). Kennisdocument steenuil. Opgehaald van <https://www.bij12.nl/assets/BIJ12-2017-019-Kennisdocument-Steenuil-1.0.pdf>.
- BIJ12 (2017d). Kennisdocument gewone dwergvleermuis. Opgehaald van <https://www.bij12.nl/assets/BIJ12-2017-004-Kennisdocument-Gewone-dwergvleermuis-1.0.pdf>.
- Limpens H. & Regelink J. (2017). Vleermuizen en planologie. Zoogdiervereniging, Nijmegen.
- Ministerie van Economische Zaken (2016). Soortenbescherming bij ruimtelijke ingrepen. Lees hier wat de Wet natuurbescherming daarover regelt. Versie 1.3, december 2016. Ministerie van Economische Zaken, Den Haag.
- Ministerie van Landbouw, Natuur en Voedselkwaliteit (z.d.). Natura 2000 gebieden. Geraadpleegd op 25 augustus 20 van <https://www.natura2000.nl/gebieden>.
- Nationale Database Flora en Fauna (z.d.). Uitvoerportaal; zoekgebied Heukelstraat Maastricht en omgeving, periode 2017-2022. NDFF. Geraadpleegd op 25 augustus 20 van <https://ndff-ecogrid.nl>.
- Sovon (z.d.). Soortenoverzicht. Geraadpleegd op 25 augustus 20 van <https://stats.sovon.nl/stats/soorten>.
- Verspreidingsatlas (z.d.). NDFF Verspreidingsatlas. Geraadpleegd op 25 augustus 20 van <https://www.verspreidingsatlas.nl/>.
- Vleermuisvakberaad Netwerk Groene Bureaus (2021). Vleermuisprotocol 2021. Opgehaald van <https://netwerkgroenebureaus.nl/vleermuisprotocol>.
- Wet natuurbescherming (2015, 16 december). Opgehaald van: <https://wetten.overheid.nl/BWBR0037552/2021-02-17>.

GERAADPLEEGDE WEBSITES

- www.limburg.nl (NNN en beschermde gebieden in Limburg)
- www.natuurgegevensprovincielimburg.nl (natuurgegevens provincie Limburg)
- www.natura2000.nl/gebieden (natura2000 gebieden)
- www.ravon.nl (soortgegevens reptielen en amfibieën)
- www.vlinderstichting.nl (soortgegevens vlinders)
- www.verspreidingsatlas.nl/ (verspreidingsgegevens NDFF)
- www.zoogdiervereniging.nl/zoogdiersoorten (soortgegevens zoogdieren)

Bijlage 1 toelichting verbodsbepalingen Wet natuurbescherming

Zorgplicht

Het eerste artikel in de Wet natuurbescherming heeft betrekking op de zorgplicht en heeft betrekking op het voorkomen of beperken van schade aan soorten en gebieden, voor zover deze niet middels overige verbodsbepalingen zijn gereguleerd (zie tabel II). Het gaat daarbij in de praktijk vooral om minder streng beschermde soorten, waarbij het onnodig doden, verwonden of beschadigen dient te worden vermeden.

Tabel II. Zorgplicht

Artikel 1.11. Zorgplicht	
1.	Een ieder neemt voldoende zorg in acht voor Natura 2000-gebieden, bijzondere nationale natuurgebieden en voor in het wild levende dieren en planten en hun directe leefomgeving.
2.	De zorg houdt in elk geval in dat een ieder die weet of redelijkerwijs kan vermoeden dat door zijn handelen of nalaten nadelige gevolgen kunnen worden veroorzaakt voor een Natura 2000-gebied, een bijzonder nationaal natuurgebied of voor in het wild levende dieren en planten: <ol style="list-style-type: none"> a) dergelijke handelingen achterwege laat, dan wel, b) indien dat achterwege laten redelijkerwijs niet kan worden gevegd, de noodzakelijke maatregelen treft om die gevolgen te voorkomen, of c) voor zover die gevolgen niet kunnen worden voorkomen, deze zoveel mogelijk beperkt of ongedaan maakt.

Overtreding van de zorgplicht is niet strafbaar gesteld; “de zorgplicht kan wel door toepassing van bestuursdwang worden gehandhaafd”. Deze formulering van de zorgplicht brengt met zich mee dat wanneer men een bepaalde handeling wilt verrichten die gevolgen voor natuurwaarden zou kunnen hebben, men zich daaraan voorafgaand op de hoogte stelt van de aanwezige natuurwaarden, de kwetsbaarheid ervan en de mogelijke gevolgen daarvoor van het voorgenomen handelen. De zorgplicht is te allen tijde van toepassing, ook al vindt er geen overtreding van een verbodsbepaling plaats. Indien er aanleiding is maatregelen te nemen ten aanzien van de zorgplicht, zal dat voor het betreffende beschermde natuurgebied en de betreffende soortgroep in deze rapportage worden aangegeven.

Soortenbescherming

De Wet natuurbescherming onderscheidt beschermingsregimes voor soorten op grond van internationale verdragen, aangevuld met soorten die vanuit een nationaal oogpunt beschermd worden. Hierdoor zijn er in de Wet natuurbescherming drie verschillende verbodsartikelen per categorie soorten;

- soorten van de Vogelrichtlijn (*artikel 3.1*);
- soorten van de Habitatrichtlijn en de verdragen van Bern en Bonn (*artikel 3.5*);
- andere soorten (*artikel 3.10*).

In tabel III t/m V worden deze artikelen nader toegelicht.

Tabel III. Verbodsbepalingen en toelichting Artikel 3.1 Wet natuurbescherming

Artikel 3.1. Soorten van de Vogelrichtlijn	
1.	Het is verboden opzettelijk van nature in Nederland in het wild levende vogels van soorten als bedoeld in artikel 1 van de Vogelrichtlijn te doden of te vangen.
2.	Het is verboden opzettelijk nesten, rustplaatsen en eieren van vogels als bedoeld in het eerste lid te vernielen of te beschadigen, of nesten van vogels weg te nemen.
3.	Het is verboden eieren van vogels als bedoeld in het eerste lid te rapen en deze onder zich te hebben.
4.	Het is verboden vogels als bedoeld in het eerste lid opzettelijk te storen.
5.	Het verbod, bedoeld in het vierde lid, is niet van toepassing indien de storing niet van wezenlijke invloed is op de staat van instandhouding van de desbetreffende vogelsoort.
Toelichting	
Alle inheemse vogelsoorten in Nederland vallen onder de Vogelrichtlijn. De Vogelrichtlijn is een richtlijn vanuit de Europese Unie uit 1979 en heeft betrekking op de instandhouding van alle natuurlijk in het wild levende vogelsoorten op het Europese grondgebied van de Lidstaten waarop het Verdrag van toepassing is. De lijst met soorten is niet limitatief.	

Tabel IV. Verbodsbepalingen en toelichting Artikel 3.5 Wet natuurbescherming

Artikel 3.5. In het wild levende dieren van soorten, genoemd in bijlage IV, onderdeel a, bij de Habitatrichtlijn, bijlage II bij het Verdrag van Bern of bijlage I bij het Verdrag van Bonn	
1.	Het is verboden in het wild levende dieren van deze soorten in hun natuurlijk verspreidingsgebied opzettelijk te doden of te vangen.
2.	Het is verboden dieren als bedoeld in het eerste lid opzettelijk te verstoren.
3.	Het is verboden eieren van dieren als bedoeld in het eerste lid in de natuur opzettelijk te vernielen of te rapen.
4.	Het is verboden de voortplantingsplaatsen of rustplaatsen van deze dieren te beschadigen of te vernielen.
5.	Het is verboden planten van soorten uit de Habitatrichtlijn of het Verdrag van Bern in hun natuurlijke verspreidingsgebied opzettelijk te plukken en te verzamelen, af te snijden, te ontwortelen of te vernielen.
Toelichting	
Het gaat bij artikel 3.5 over in het wild levende dieren van verschillende soortgroepen. In de wet wordt voor vogelsoorten uit bijlage II van het verdrag van Bern geen uitzondering gemaakt. Van de vogelsoorten die in Nederland voorkomen is hieronder een selectie gemaakt. Van de overige soortengroepen zijn alle soorten genoemd.	
Soorten	
Planten	drijvende waterweegbree, groenknolorchis, kruipend moerasscherm, zomerschroeforchis
Zoogdieren	bever, hamster, hazelmuis, lynx, Noordse woelmuis, otter, wolf, wilde kat
Walvisachtigen	bruinvis, bultrug, butskop (hille), dwergpotvis, dwergvinvis, gestreepte dolfin, gewone dolfin, gewone spitsdolfijn, gewone vinvis, griend, grijze dolfin, kleine zwaardwalvis, narwal, Noordse vinvis, orka, potvis, spitsdolfijn van Gray, tuimelaar, walrus witflankdolfijn, witsnuitdolfijn, witte dolfin
Vleermuizen	Bechsteins vleermuis, bosvleermuis, Brandts vleermuis, franjestaart, gewone baardvleermuis, gewone dwergvleermuis, gewone grootoorvleermuis, grijze grootoorvleermuis, grote hoefijzerneus, grote rosse vleermuis, ingekorven vleermuis, kleine dwergvleermuis, kleine hoefijzerneus, laatvlieger, meervleermuis, mopsvleermuis, Noordse vleermuis, rosse vleermuis, ruige dwergvleermuis, tweekleurige vleermuis, vale vleermuis, watervleermuis
Amfibieën	boomkikker, geelbuikvuurpad, heikikker, kamsalamander, knofflookpad, poelkikker, rugstreeppad, vroedmeesterpad
Reptielen	dikkopschildpad, gladde slang, Kemps' zeeschildpad, lederschildpad, muurhagedis, soepschildpad, zandhagedis
Vissen	houting, steur
Vlinders	apollovlinder, boszandoog, donker pimperlblauwtje, grote vuurvlinder, moerasparelmoervlinder, monarchvlinder, pimperlblauwtje, teunisbloempijlstaart, tijmblauwtje, zilverstreephooibeestje
Libellen	bronslibel, gaffellibel, gevlekte witsnuitlibel, groene glazenmaker, mercurwaterjuffer, Noordse winterjuffer, oostelijke witsnuitlibel, rivierrondbout, sierlijke witsnuitlibel
Insecten	brede geelrandwaterroofkever, gestreepte waterroofkever, heldenbok, juchtleerkever, oeveraas, vermiljoenkever
Overig	Bataafse stroommossel, platte schijfhoren

Artikel 3.5. In het wild levende dieren van soorten, genoemd in bijlage IV, onderdeel a, bij de Habitatrictlijn, bijlage II bij het Verdrag van Bern of bijlage I bij het Verdrag van Bonn

Vogels	appelvink, baardman, beflijster, bergeend, bergfluit, bijeneter, blauwborst, blauwe kiekendief, boerenzwaluw, bontbekplevier, bonte strandloper, bonte vliegenvanger, boomklever, boomkruiper, boompieper, boomvalk, bosrietzanger bosruiter, bosuil, braamsluiper, brandgans, bruine kiekendief, buizerd, casarca, Cetti's zanger, draaihals, duinpieper, dwergmeeuw, dwergster, Engelse kwikstaart, Europese kanarie, fitis, fluit, geelgors, gekraagde roodstaart, gele kwikstaart, geoorde fuut, glanskop, goudhaan, grasmus, graspieper, graszanger, grauwe kiekendief, grauwe klauwier, grauwe vliegenvanger, griel, groene specht, groening, grote bonte specht, grote gele kwikstaart, grote karekiet, grote stern, grote zilverreiger, havik, heggenmus, hop, huiszwaluw, ijsvogel, kerkuil, klapekster, klein waterhoen, kleine barmsijs, kleine bonte specht, kleine karekiet, kleine plevier, kleine zilverreiger, kleinste waterhoen, kluut, kneu, koolmees, koereiger, kraanvogel, krekeltzanger, kortsnavelboomkruiper, kruisbek, kuifmees, kwak, kwartelkoning, lepelaar, matkop, middelste bonte specht, nachtegaal, Noordse stern, oehoe, oeverloper, oeverpieper, oeverzwaluw, ooievaar, orpheusspotvogel, paapje, pestvogel, pimpelmees, poelruiter, porseleinhoen, purperreiger, putter, ransuil, rietgors, rietzanger, rode wouw, roerdomp, roodborst, roodborsttapuit, roodhalsfuut, rouwkwikstaart, sijs, slangenarend, slechtvalk, smelleken, snor, sperwer, spotvogel, sprinkhaanzanger, steenuil, steltkluut, strandplevier, taigaboomkruiper, tapuit, tijftaf, torenvalk, tuinfluit, velduil, visarend, visdief, vuurgoudhaan, wespandief, wielewaal, winterkoning, witbandkruisbek, witte kwikstaart, witwangster, nachtzwaluw, woudaap, zeearend, zwarte mees, zwarte ooievaar, zwarte roodstaart, zwarte specht, zwarte stern, zwarte wouw, zwartkop, zwartkopmeeuw
--------	--

Tabel V. Verbodsbepalingen en toelichting Artikel 3.10 Wet natuurbescherming

Artikel 3.10. Andere soorten		
Het is verboden om:		
<ol style="list-style-type: none"> In het wild levende zoogdieren, amfibieën, reptielen, vissen, vlinders, libellen en kevers van de soorten, genoemd in de bijlage, onderdeel A1, bij deze wet, opzettelijk te doden of te vangen. De vaste voortplantingsplaatsen of rustplaatsen van dieren als bedoeld in onderdeel a opzettelijk te beschadigen of te vernielen. Vaatplanten van de soorten, genoemd in de bijlage, onderdeel B2, bij deze wet, in hun natuurlijke verspreidingsgebied opzettelijk te plukken en te verzamelen, af te snijden, te ontwortelen of te vernielen. 		
Toelichting		
Het gaat bij artikel 10 om in het wild levende zoogdieren, amfibieën, reptielen, vissen, vlinders, libellen en kevers. Dieren zijn opgenomen in bijlage onderdeel A1. Planten zijn opgenomen in bijlage onderdeel B2 van de Wet natuurbescherming. Voor een aantal zoogdieren, amfibieën en reptielen geldt per provincie een vrijstelling onder bepaalde voorwaarden. Dit verschilt per provincie. De betreffende soorten zijn aangegeven met een sterretje. Daarnaast is het mogelijk dat sommige provincies ook 'eigen' beschermde soorten hanteren, als aanvulling op het landelijke.		
Soorten		
Dieren	Zoogdieren	aardmuis*, boommarter, bosmuis*, bunzing*, damhert, das, dwergmuis*, dwergspitsmuis*, edelhert, eekhoorn*, egel*, eikelmuis, gewone bosspitsmuis*, gewone zeehond, grote bosmuis, grijze zeehond, haas*, hermelijn*, huisspitsmuis*, konijn*, molmuis, ondergrondse woelmuis*, ree*, rosse woelmuis*, steenmarter*, tweekleurige bosspitsmuis*, veldmuis*, veldspitsmuis, vos*, waterspitsmuis, wezel*, wild zwijn, woelrat*
	Amfibieën	Alpenwatersalamander, bruine kikker*, gewone pad*, kleine watersalamander*, meerkikker*, middelste groene kikker*, vinpootsalamander, vuursalamander
	Reptielen	adder, hazelworm*, levendbarende hagedis*, ringslang
	Vissen	beekdonderpad, beekprik, elrits, gestippelde alver, grote modderkruiper, kwabaal
	vlinders	aardbeivlinder, bosparemoervlinder, bruin dikkopje, bruine eikenpage, donker pimpernelblauwtje, duinparemoervlinder, gentiaanblauwtje, grote paremoervlinder, grote vos, grote vuurvlinder, grote weerschijnvlinder, iepenpage, kleine heivlinder, kleine ijsvogelvlinder, kommavlinder, pimpernelblauwtje, sleedoornpage, spiegeldikkopje, veenbesblauwtje, veenbesparemoervlinder, veenhoibeestje, veldparemoervlinder, zilveren maan
	Libellen	beekrombout, bosbeekjuffer, donkere waterjuffer, gevlekte glanslibel, gewone bronlibel, hoogveenglanslibel, Kempense heidelibel, speerwaterjuffer
	Overige soorten	Europese rivierkreeft, vliegend hert
Planten		akkerboterbloem, akkerdoornzaad, akkerogentroost, bekliede ogentroost, berggamander, bergnachtsorchis, blaasvaren, blauw guichelheil, bokkenorchis, bosboterbloem, bosdravik, brave hendrik, brede wolfsmelk, breed wollegras, bruinrode wespenorchis, dennenororchis, dreps, echte gamander, franjegentiaan, geelgroene wespenorchis, geplooide vrouwenmantel, getande veldsla, gevlekt zonneroosje, glad biggenkruid, gladde zegge, groene nachtorchis, groensteel, groot spiegelklokje, grote bosaardbei, grote leeuwenklauw, honingorchis, kalkboterbloem, kalketrip, karthuiszeranjer, karwijselie, kleine ereprijs, kleine schorseneer, stijve wolfsmelk, kleine wolfsmelk, kluwenklokje, knollathyrus, knolspirea, korensla, kranskarwij, kruip-tijm, lange zonnedauw, liggende ereprijs, moerasgamander, muurbloem, naakte lathyrus, naaldenkervel, pijlscheefkalk, roggelelie, rood peperboompje, rozenkransje, ruw parelzaad, scherpkruid, schubvaren, schubzegge, smalle raai, spits havikskruid, steenbraam

Volgens artikel 3.31 zijn de verboden, bedoeld in de artikelen 3.1, 3.5 en 3.10 niet van toepassing op handelingen die zijn beschreven in en aantoonbaar worden uitgevoerd overeenkomstig een door het Ministerie van Economische Zaken goedgekeurde gedragscode en die plaatsvinden in het kader van bestendig beheer, bestendig gebruik, of ruimtelijke ontwikkeling of inrichting.

Houtopstanden

De bescherming van houtopstanden onder conform hoofdstuk 4 van de Wet natuurbescherming heeft als doel om het aanwezige areaal bos in Nederland te behouden. Onder houtopstanden vallen alle zelfstandige eenheden van bomen, boomvormers of struiken van een oppervlakte van tien are of meer of rijbeplanting die meer dan twintig bomen omvat.

Binnen de Wet natuurbescherming zijn op houtopstanden de artikelen van toepassing die zijn opgenomen in tabel VI.

Tabel VI. Bescherming houtopstanden in de Wet natuurbescherming

<p>Artikel 4.1</p>	<p>De artikelen uitgezonderd artikel 4.6 zijn niet van toepassing op:</p> <ul style="list-style-type: none"> a) Houtopstanden binnen de bij besluit van de gemeenteraad vastgestelde grenzen van de bebouwde kom; b) Houtopstanden op erven of in tuinen; c) Fruitbomen en windschermen om boomgaarden; d) Naaldbomen, kennelijk bedoeld om te dienen als kerstbomen, indien niet ouder dan twintig jaar; e) Kweekgoed; f) Wegbeplantingen, beplantingen langs waterwegen en eenrijige beplantingen langs landbouwgronden bestaande uit wilgen en populieren; g) het dunnen van een houtopstand; h) uit populieren, wilgen, essen of elzen bestaande beplantingen die kennelijk zijn bedoeld voor de productie van houtige biomassa, indien zij: <ul style="list-style-type: none"> 1. ten minste eens per tien jaar worden geoogst; 2. bestaan uit minstens tienduizend stoven per hectare per beplantingseenheid, zijnde een aaneengesloten beplanting die niet wordt doorsneden door onbeplante stroken breder dan twee meter, en 3. zijn aangelegd na 1 januari 2013.
<p>Artikel 4.2</p>	<p>1. Het is verboden een houtopstand geheel of gedeeltelijk te vellen of te doen vellen, met uitzondering van het periodiek vellen van griend- of hakhout, zonder voorafgaande melding daarvan bij gedeputeerde staten.</p> <p>3. Gedeputeerde staten kunnen het vellen van houtopstanden telkens voor ten hoogste vijf jaar verbieden ter bescherming van bijzondere natuur- of landschapswaarden.</p>
<p>Artikel 4.3 lid 1 en 2</p>	<p>Ingeval een houtopstand geheel of gedeeltelijk is geveld, met uitzondering van het periodiek vellen van griend- of hakhout, of anderszins teniet is gegaan, draagt de rechthebbende zorg voor het op bosbouwkundig verantwoorde wijze herbeplanten van dezelfde grond binnen drie jaar na het vellen of tenietgaan van de houtopstand.</p> <p>De rechthebbende vervangt binnen drie jaar na de herbeplanting, bedoeld in het eerste lid, herbeplanting die niet is aangeslagen.</p>
<p>Artikel 4.4 lid 1</p>	<p>De artikelen 4.2, eerste en derde lid, en 4.3, eerste en tweede lid, zijn niet van toepassing op:</p> <p>het vellen van houtopstanden en herbeplanten op een wijze die is beschreven in en aantoonbaar wordt gerealiseerd overeenkomstig een door Onze Minister goedgekeurde gedragscode.</p> <p>het vellen van houtopstanden ter uitvoering van een instandhoudingsmaatregel of een passende maatregel in het kader van natuurontwikkeling en -beheer</p>
<p>Artikel 4.5</p>	<p>Gedeputeerde staten kunnen ontheffing verlenen van artikel 4.3, eerste en tweede lid, ten behoeve van herbeplanting op andere grond, indien de herbeplanting voldoet aan bij provinciale verordening gestelde regels.</p>

Bijlage 2 Verklarende woordenlijst

Activiteitenplan

Een activiteitenplan dient als begeleidend document voor een ontheffingsaanvraag. In het activiteitenplan zijn maatregelen verwoord waarmee de functionaliteit van een rust- of voortplantingsplaats van een beschermde soort behouden blijft en schade aan individuen wordt voorkomen.

Broedseizoen

Voor het broedseizoen staat in de wet geen vaste periode. De looptijd verschilt per soort en varieert per jaar. Veel vogelsoorten broeden ongeveer tussen 15 maart en 15 augustus.

Expert Judgement

Inschatting van een deskundige op grond van zijn kennis en ervaring.

Externe werking

Niet alleen activiteiten in een Natura 2000-gebied/NNN hebben invloed op de staat van instandhouding van het gebied, ook activiteiten buiten het gebied kunnen de natuurwaarden in een gebied beïnvloeden. Dit wordt "externe werking" genoemd. Er bestaat geen ruimtelijke grens voor externe werking: bepalend zijn de effecten op de instandhoudingsdoelstellingen van de soorten en habitattypen in het Natura 2000-gebied/NNN, ongeacht de afstand tot het beschermde gebied.

Foerageerhabitat

Het gebied waarbinnen een soort voedsel zoekt.

Foerageren

Zoeken en vinden van voedsel door dieren (jachtgebied).

Functioneel leefgebied

Hiermee wordt het gebied dat is benodigd om de functionaliteit van een voortplantingsplaats of van een vaste- rust of voortplantingsplaats te behouden. Een nestlocatie of voortplantingsplaats kan bijvoorbeeld alleen succesvol functioneren, wanneer er voldoende habitat (schuilgelegenheid, voedsel etc.) van voldoende kwaliteit aanwezig is om te kunnen paren, eieren te leggen en jongen groot te brengen.

Gunstige staat van instandhouding

Er is sprake van een gunstige staat van instandhouding van een soort of habitatype als de omstandigheden waarin de soort of het habitatype voorkomt perspectief bieden op een duurzaam voortbestaan van die soort of dat habitatype.

Habitat

Omvat de plaatsen waar een bepaald organisme voorkomt doordat de abiotische en biotische factoren (niet levende en levende natuur) van die plaatsen voldoen aan de eisen en toleranties die het organisme stelt om te kunnen overleven, groeien en zich voortplanten.

Kraamverblijfplaats

Voortplantingsplaats van vleermuizen. Het gaat hierbij vaak om de vrouwelijke exemplaren van een kolonie (ook wel kraamgroep genoemd) die gezamenlijk hun jongen grootbrengen. De aantallen vleermuizen in een kraamgroep kan oplopen tot meerdere honderden exemplaren.

Landhabitat

Amfibieën zijn voor de voortplanting afhankelijk van water. Buiten de voortplantingsperiode maakt de soortgroep gebruik van landhabitat als onderdeel van het leefgebied. Landhabitat voor amfibieën omvat onder andere structuurrijke of opgaande vegetatie zoals (loof)bos, houtwallen, struikgewas, heide, ruigtekruiden, vegetaties en moeras.

Landschappelijk inpassingsplan

Het inpassen van ruimtelijke ontwikkelingen in het buitengebied middels een ontwerp van de groenvoorziening, dat voldoet aan het beleid ten aanzien van ruimtelijke kwaliteit. Hierdoor wordt zorg gedragen dat een ruimtelijke ontwikkeling past in het landschap.

Mitigerende maatregelen

Maatregelen die negatieve effecten bij een ingreep voorkomen of reduceren.

Omgevingscheck

Een omgevingscheck wordt uitgevoerd bij verlies van leefgebied van een jaarrond beschermde functie van een soort die door een ingreep (tijdelijk) verloren gaat. De omgeving van de ingreep wordt door een ter zake deskundige beoordeeld op aanwezigheid van voldoende alternatief leefgebied en/of potentiële verblijfplaatsen.

Ontheffing

De Wet natuurbescherming is bedoeld om planten- en diersoorten die vrij in het wild leven te beschermen. Om deze kwetsbare soorten te beschermen bevat de Wet natuurbescherming een aantal verbodsbepalingen. Onder bepaalde voorwaarden mogen de activiteiten wel doorgaan, daarvoor kan een ontheffing benodigd zijn. Een ontheffing is een besluit waarbij in een individueel concreet geval een uitzondering op een wettelijk verbod wordt gemaakt.

Paarverblijfplaats

Dit is een verblijfplaats die hoofdzakelijk in het najaar (september/oktober) door vleermuizen worden gebruikt om te paren. Eén mannetje kan een dergelijke verblijfplaats met meerdere vrouwtjes delen. In de omgeving van de paarverblijfplaats wordt veelal door het territoriale mannetje middels baltsvluchten getracht vrouwtjes aan te lokken.

Populatie

Een biologische populatie is een groep individuen van dezelfde soort die zich onderling voortplant en als zodanig geïsoleerd is van andere zulke groepen.

Rode Lijst

Rode Lijsten laten zien welke soorten zijn verdwenen en welke soorten in een gebied sterk zijn achteruitgegaan of zeldzaam zijn. Er bestaan verschillende Rode Lijsten. Voor vogels, voor zoogdieren, planten, paddenstoelen, insecten en voor allerlei andere soortgroepen. Rode Lijsten hebben geen officiële juridische status. Plaatsing op de lijst maakt een dier dus nog geen 'beschermde diersoort' in de zin van de Wet natuurbescherming. De Rode Lijsten hebben in de praktijk wel een belangrijke signaleringfunctie. Door de Rode Lijst te raadplegen, kunnen alle instellingen die met natuurbehoud te maken hebben rekening houden met bedreigde soorten.

Significant negatief effect

Een effect is in het kader van de Wet natuurbescherming significant als de instandhoudingsdoelen van het Natura 2000-gebied dreigen te worden aangetast.

Het begrip 'significant' staat centraal in de toepassing van het beschermingsregime voor Natura 2000-gebieden bij zowel vaststelling van beheerplannen als de vergunningverlening. Het bepaalt of een uitvoerige toetsing, een zogenaamde passende beoordeling, moet worden uitgevoerd. Indien als gevolg van een ingreep de toekomstige oppervlakte habitat of leefgebied, aantal van een soort of kwaliteit van een habitat lager zal worden dan zoals bedoeld in de instandhoudingsdoelstelling, dan kan sprake zijn van significante gevolgen. Voor het goede begrip, de soorten hoeven er niet te zitten, het gebied moet geschikt zijn voor de soorten.

Voortplantingsplaats of rustplaats

Een plek binnen het leefgebied van een soort die essentieel is voor de levenscyclus van een individu. De Wet natuurbescherming omschrijft niet exact wat een vaste rust- of voortplantingsplaats is. Dit is soortafhankelijk.

Vliegroute

Een vaste route die door vleermuizen wordt gebruikt tussen de verblijfplaatsen naar foerageergebieden.

Winterverblijfplaats

Verblijfplaats die gebruikt wordt om de periode van winterrust te overbruggen. Voor vleermuizen zijn dit vorstvrije, maar koele en vochtige plekken. Er kans sprake zijn van massaverblijfplaatsen, verblijfplaatsen van kleine groepen of één of enkele individuen.

Zomerverblijfplaats

Buiten de kraamperiode worden deze door groepjes vrouwtjes en jongen gebruikt, in de kraamperiode door individuele mannetjes.

